盛京時報

晚刊

三月二日發行

本報價目本埠每月一圓四角（郵費在外）外埠每月一圓六角（郵費在內）零售每份五分（晚報）
廣告刊費五號字每行每一日一圓三角（通常）長期另議

發行人 染谷保藏
編輯人 菊池貞二
印刷人 東光明
發行所 奉天殷田町九番地 盛京時報社
電話（編輯部二－三八二二番 營業部二－二〇二二番）城內直賣所四－二三六八番 振替口座奉天一一三〇番
各埠支社 新京東六馬路 哈爾濱新八站永德胡同 大連榮町二番地 大阪北區堂島濱通一

上海三起手榴彈事件
血魂除奸團肆威
蔑視工部局嚴重警戒

【上海一日電】以蔑視工部局警察當局之嚴戒、於一日夜、又復在南京路發生手榴彈事件、即一日下午九時許、在南京路新華飯店對過之先施公司入口附近、有數名中國人、突然以路上爲目標、投擲手榴彈、同時並散布傳單後、即行逃走、而在傳單上、簽名爲中華青年血魂除奸團、並書有『當國家非常時之秋、而耽於跳舞等享樂之人們、必將全部殺害』之文句、最近已頓形活潑之活動、顯係組織的暗殺份子之所爲、然該事件、不見有直接對日本人加以被害之形跡、於事件勃發同時、工部局警察、即行非常召集、並加有日本隊、在同時四十五分左右、將先施公司包圍、遮斷市內外交通、而行嚴重檢查、至十一時尚未捕獲犯人、

【又電】一日午後九時三十分手榴彈事件發生後、僅隔一小時、十時卅分、又發生手榴彈事件、與先施公司並無大差、在永安公司後英華路、嘲笑工部局警察、與九時卅分事件同樣、數名華人、將手榴彈在路上炸裂、散布署名血魂除奸團之傳單後逃去、工部局對永安公司及大東旅舍、施行水洩不通之非常檢查、然並無犯人踪影、

【上海二日電】神出鬼沒之血魂除奸團黨羽、一日在上海南京路通衢附近、投擲手榴彈二處、更於十一時四十五分許、在靜安寺路維也納舞場附近投手榴彈、時舞者狂舞正酣、該手榴彈在舞場牆外爆發、一時舞場大亂、犯人依例散佈傳單後逃去、此三件手榴彈事件、頗與沈酣於享生樂活、不知戰爭爲何物之華人有閑階級以一大威脅、

二日下午四時卅五分
內親王殿下御誕生
御母子俱極健康
◇◇◇宮內省發表◇◇◇

（東京二日急電）日本皇后陛下、二日下午四時三十五分、於宮城御分娩內親王殿下、御母子俱極健康、當此時局下、拜瞻皇室繁榮、誠無任恐懼感激之至、宮內省立即發表如次、

二日下午四時三十五分、皇后陛下御分娩、內親王殿下御誕生、

御參加海南島作戰
高松宮殿下御歸京

【東京廿八日電】高松宮殿下、長以金枝玉葉之身、冒酷暑炎熱、自二月初旬以來、以大本營海軍參謀、御參加海南島作戰、御從事作戰上諸要務、近已堂堂果盡任餘、於廿八日下午歸京、同日下午五時十分、大本營海軍報道部、公表如左、

高松宮殿下、自本月初旬以來、以大本營海軍參謀御參加海南島作戰、繼續爲作戰諸要務、御行動於華中方面、今日下午五時精神朗豐歸返東京、（寫眞即御視察秀映砲台之高橋宮殿下）

日方向工部局覆通告文
双方意見漸一致
決協力警備租界繼將商討細目

【上海一日電】日本現地陸海外駐在官憲代表之三浦總領事、廣田大佐、光延中佐、廿八日午后四時、於共同租界工部局、訪問佛蘭克林市參事會議長、基於廿五日之佛蘭克林議長之回答文、手交現地與中央商討後決定之通告、但佛蘭克林議長、對日方諒解事項、表示同意、故基地三月一日、工部局警察波息警視總監與日方金谷憲兵隊長間、作關於細目之商討、日本側工部局協力、努力於租界警備、然日方始終避免發動實力之不祥情事、以此爲前提、一掃從來之不祥事件、對工部局側之好意、擬於可能之範圍內容許之、關於細目、尚有種種問題、嚴重監視工部局當局之出策如何後、依事態之如何、更籌此後之對策云、

日本不變强硬態度
暗殺團圖潛行團結

【上海一日電】自日本强硬要求以來、工部局警察之防止暗殺策、已俄然極爲嚴重、並因爲居留外人間無好評、故上海跳梁之抗日暗殺團、最近漸次消極、但此未會有之組織的暗殺團、諒不能立即絕跡、據確實情報、彼等暗殺團體、注視日方對租界工部局同折衝之推移、努力蒐集關於日本租界對策情報、並傳稱一方努力於抗日暗殺團體之橫斷的團結强化、即潛入上海之暗殺團分子、有藍衣社CC團、三民主義青年團等國民黨系以下共產系統者、因此等抗日暗殺團之遂行、使日本對列國關係紛糾、一方爲阻碍新政權之發展、究竟目的一致、故曩日設立上海各機關党團特務隊聯合辦事處（通稱特聯處）之聯合機關、關於法國共同兩租界之抗日暗殺秘密結社、不問其系統、成爲一體、爲完全之街頭遊擊隊、定使其活動、此批暗殺團體中、最有豐富資金、富於暗殺訓練之經驗者、爲藍衣社系統、以戴笠爲總指揮之中華青年血魂除奸團、在上海設支團部、在周偉烈之下、設數唆、情報、監視、實施各科、施共暴虐無極之毒辣手腕、又軍事委員會駐滬林事處主任徐志模、最近奉軍事委員會之命、擴大組織、與特聯處相呼應、企圖開始積極的活動、今後在日方與工部局協力防遏陣下、彼等將有如何之活動、頗堪注目、

第一次談判開始
協議細目進行頗圓滿

【上海一日電】對於工部局回答之日方通告、因已於廿八日面交佛蘭克林市參事會議長、將開始關於租界肅清之細目協議、故金谷憲兵隊長、廣田大佐、高田中佐、光延中佐、坂磯野兩領事、於一日上午十時、至工部局訪問警視總監、約歷三小時餘、關於與工部局協力之實行方法、作第一回協議、於下午一時半始行辭去、但於該談判上、關于前由日方所提示之要求條項之解釋、對于工部局方面未與以完全之諒解之點、雖由日方會加以種種說明、然双方之協議圓滿進行、更決定開第二回協議云、

寫眞說明
（上）海南島海口市治安維持會成立發會式場（在海口中華戲院）
（下）慶祝海口市治安維持會發會式成立、歡喜雀躍之海口市民、

攻擊漢水形勢完成
日軍全面壓迫敵軍

【漢口一日電】向漢水河岸沿漢口宜昌公路、由京山開始進軍之日軍、廿八日拂曉以來、猛攻京山西方九基羅以孫家橋爲中心之敵第一線中、一日午后二時、遂突破該敵堅陣、更對於其西方大陽山一帶高地之敵有力部隊、開始攻擊、因該中央進擊部隊之正面戰况進展、漢水東方戰線之日軍攻勢形勢、愈告完成、三路併進、向漢水河岸全面的壓迫敵軍、

安南當局
新設河內飛機工場

【巴黎一日電】廿八日據此間接到河內消息云、安南當局、爲强化法領安南空軍、決在河內新設有年產軍用機百五十架、發動機四百座製作能力之飛機工場、頗堪注目、

日機以大編隊空襲
炸毀安陸軍事施設

【某基地一日電】日軍秋山陸軍航空部隊之大編隊、一日下午二時半、在久陰初晴之江北碧空、飛至安陸、對向該地集結中之約三千名敵集團及漢水上之敵舟艇群、加以痛烈轟炸、又將安陸縣城內之軍事設施、轟炸粉碎、於同四日時許、全機悠悠飛還基地、

敵軍兩師長
戰敗處徒刑

【上海一日電】爲第四戰區第百五十一師長防衛惠州方面之莫希德及何達芳兩將領、以不努力抗戰、致誤軍規之罪、在廣東陷落後、爲張發奎所拘捕、解交重慶、最近據重慶來電云、判悉兩名、經由軍事委審會員詢後又解交軍法會議總監部審判莫希德判決年十徒刑

敵軍向安陸集結

【○○基地一日電】一日午前、綠據日本陸軍機之偵察、漢水東岸戰線之敵、目下陸續向安陸集結中、在安陸城外四圍、有約三千之敵集團、盛事構築防備陣地、又在安陸西北方之辛鎭有五百、長壽店有二千五百、豐樂河有數百之敵集團、更於附近一帶之各村、亦各各有敵之部隊、安陸附近之舟艇、僅不過有二十數隻、然二十八日、躍突破二百隻、日商集結此大舟艇隊、乃爲豫備敗走者、搜集舟艇之上、似有據安陸爲據點、向日軍邀擊而出以阻止西進之舉、

佔領楊家莊

【漢口二日電】一日午前十一時卅分、日軍突入佔領之楊家莊、（白口鎭東方十一基羅）

奪取孫家橋

【漢口二日電】日本左右兩翼部隊前面之戰況、方見所期之進展、二十八日未黎明時由京山進發、又移於果敢之猛擊、一日午後、早已奪取京進山西南九公里之敵堅陣孫家橋、日本中央進擊部隊、一日夜、對依據孫家橋西方山岳地帶之敵主力部隊、續行果敢之夜襲、突破一山一川、與敵陣地線、於二日拂曉、向距敵第二據點官橋阜數公里肉搏、據日本陸軍機偵察、官橋阜之敵、已陸續敗走中、

★ ★ ★

謳歌德國空軍强大
戈林部長大獅子吼

【柏林一日電】德意志空軍有名之戈林元帥、當三月一日空軍紀念日、舉行關於德國空軍現狀之演說、謳歌其空軍强大、茲誌演說概要如次、

三月一日、乃德國空軍有名譽之紀念日也、設若吾等如未整備如今日强力之國防力時、則必難得未流滴血而收回史迪登地方、德國國軍尤其空軍、甚爲强大、竟成去年九月緊迫之數日間、外國政治家在開始某種行動以前、再三考慮要因、且在將來外國政治家尋求某種政治的結論時、亦必考慮德國空軍、然而吾等、不可以現狀即告滿足、吾等勿忘國際政治情勢混亂、危機四伏、德國雖欲求和平、於此尋意常爲第三國所誤解、

德國空軍、採用新的兵制、行將更爲擴張、較諸整備空軍資材、莫若更爲重視空軍隊士之士氣、又同日德國空軍總司令米爾西聯軍、會見新聞記者團、曾誇示德國無敵大空軍之建設、其談稱如下、

德國乃歐洲最大之民族、當然有最强空軍之必要、我等認爲英國所有絕對優勢之海軍權利、而此在條約上已確認、然海如爲英國之生命線時、則空即爲德國之生命線云云、

晚刊一大張半

受寒傷風 甚有誘發 肺癆之大險

昨今冷寒愈加苛酷、即易受寒受風、大害其呼吸器官、而遂引致肺癆、肺炎、…傷風是万病的根源、實爲至言、故宜强化身體、以防受寒爲要

然若服用「哈利巴」滿補維他命、便依於其偉大的効力、將渾身的皮膚、呼吸器官之粘膜、由根本癒爲壯健無比、而且因爲强化其抗病力、所以雖遭怎樣的酷冷、亦絕無被其病魔所擄、即能安穩的克服得嚴寒冬季、故在如今各界、爲多季之保健神劑、頗見巨數人士之愛用而均博取絕對好評、竟致「肝油是哈利巴爲王者」之極盛時代矣、服法至易量少効大不害腸胃。

聖魚肝粒 哈利巴 ハリバ

且至補精增勁一事、亦無超過於「哈利巴」者、因其驚嘆的偉効、服之立成如泉之精氣、滾々不絕於渾身、因此準能保護其眼力、尤於酷使視力之人士莫不常服本劑、以免失明之巨殃爲要。以糖衣密包所成之本劑因其量少効大易服無害等、洵可謂維他命之一大寶庫！哈利巴霍然出於斯界、可就完全打消從來油狀肝油之缺點矣。

大人…一日…三粒
少孩…一日…二粒
嬰兒…一日…一粒

包裝…（一〇〇粒 五〇〇粒）
各地各藥房均有出售

東京市日本橋本町二丁目 株式會社 田邊元三郎商店
大阪市東區道修町三丁目 株式會社 田邊五兵衛商店

HV-M-29

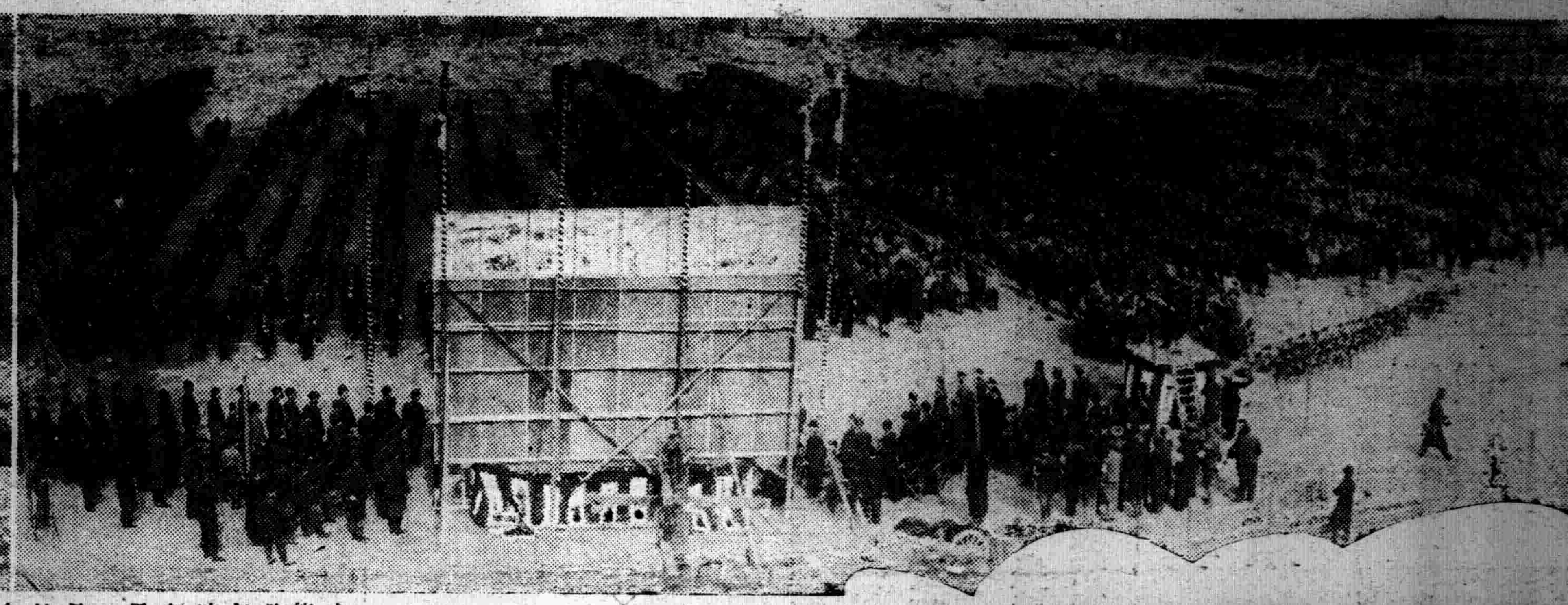

全市官民團體學生 參集擧行式典

欣歡盛大中完成各種行事

建國佳節 省垣慶祝情形

滿洲建國、玆逢七週年建國節之佳辰、協和會爲謀滿日同德同心、民族協和之永久不拔精神、並闡揚王道善政計、全國一致擧行慶祝、爰記奉天市慶祝情形如下、

協和會奉天市本部主辦之建國節慶祝大會、於一日午前十時五十分、在大和區荻町滿鐵紀念會館、盛大擧行參加之滿日各機關長官及協和會員、學校團體、並官民等多數參集之下、幾無立錐之地、準時開會、全體向滿日兩國旗敬禮、滿日兩國歌合唱時正十一時、全體對建國英靈默禱一分鐘後、繼由本市村瀨部長、鄭市本部副長恭讀建國宣言、王省本部長致詞、別宮省次長祝詞、坂井部隊長祝詞後、呼大滿洲帝國萬歲、大日本帝國萬歲而即向滿日國旗敬禮於欣歡盛大中、而宣告閉會、時約十二時許、

全市協和青少年團 鄭重擧行結成式

二萬五千名

爲期建國精神之發揚及完成建國理想之協和會中央本部、對全國青少年、實施結成協和青少年團、於一日建國節之佳全滿一齊擧行結成式、已誌本報、玆奉天市協和青少年團結成式、於當日午后二時、在大和區加茂町鐵道總局新遊動場、由地域別青年團、及滿日學校青年並少年團、七十九分團、約兩萬五千名團員、並各機關來賓參加下、開始擧行、首由山田總指揮之開會宣言、繼於第一軍管區軍樂隊演奏滿日國歌聲中青少年團員代表、揭揚滿日國旗、滿日國歌合唱、村瀨市本部長(日文)、鄭市本部副長(滿文)朗讀中央本部長訓辭後、授與各團役員之任命狀、青年、少年團代表、團員宣誓後、坂井隊長代表三呼大滿洲帝國萬歲、金省長代表三呼大日本帝國萬歲、三時許而行閉會矣、

團員宣誓

吾等謹體有光榮之協和青少年團之使命、一體同心、誓努力達成建國之使命、

康德六年三月一日

奉天協和青少年團、

建國慶祝 行事寫眞

(上)奉天市協和青少年團全體聯合、擧行結成式、(中)青少年團員宣誓與少年團役員授與推薦書(下)奉天市公署擧行之社會表彰式與節孝表彰式、

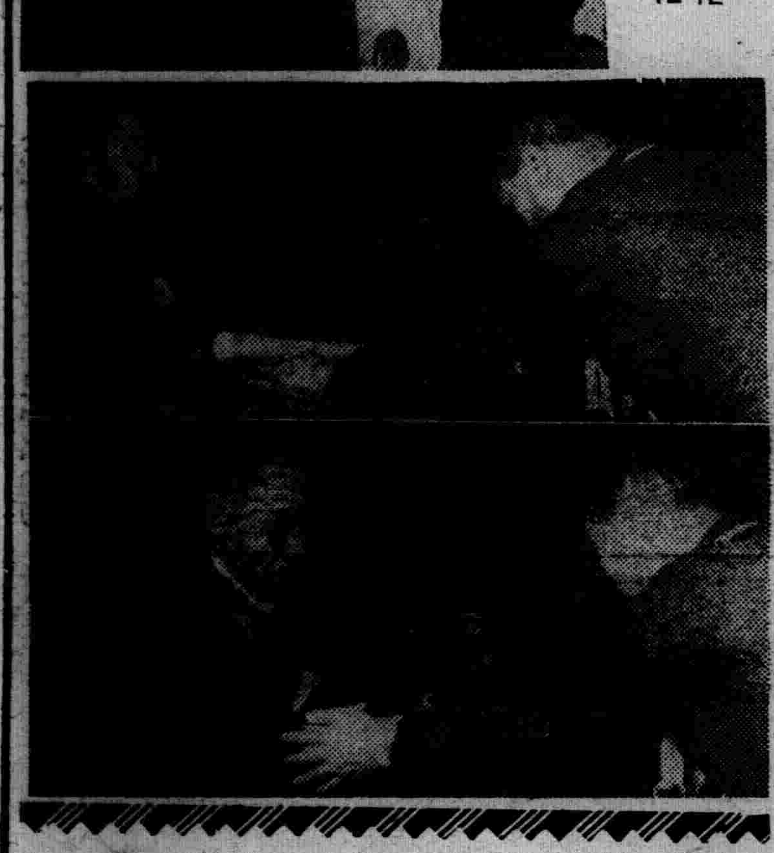

內外臣僚參晉帝宮 記名朝賀退下

康德六年三月一日、爲第七次建國節、是日四千萬人民、皆歡欣忭舞、慶賀國運昌隆、帝恩浩蕩、然皇帝陛下、自午前十時半起、已受內外臣僚之記名朝賀、再御祝宴及其他行事、因時局關係、均已廢止云、

卍卍卍卍卍卍卍卍卍卍卍卍卍卍

奉天省社會事業優良團体 表彰式誌盛

奉天省社會事業聯合會爲對於各地優良社會事業團體表彰式及滿洲國赤十字社助成金授與式、業定於建國前(一日)擧行、已誌本報、玆該式卽於當日午前十一時許在該署大禮堂內由關係各機關團體參與之下、當卽隆重擧行、玆其次序如下

(一)開式(二)向國旗行最敬禮(一同)(三)開式之辭(民生廳長)(四)表彰狀及助成金授與(省長)(滿赤支部長)(五)訓詞 省長(〃)(六)祝詞來賓代表者(七)答辭被表彰者代表(八)閉式之辭社會科長(九)向國旗行最敬禮一同(十)閉式云、

表彰式辭 (別宮省次長)

本日玆當省內私設優良社會事業團體表彰式、得與各位會同一堂、並得略述所感、實覺欣快之至、查省內公私設之社會事業團體、爲數甚衆、各盡其能、分營適當之施、而謀設利於社會、其中如各位平素以熾烈之人類愛、及眞誠之社會奉仕之精神、一心專念於社會事業之經營依獻身的努力、而完成顯著之業績、誠感敬服之至、結果各位平素之功績、已被選認、今由滿洲國中央社會事業聯合會及滿洲國赤十字社施行表彰、我奉天省被表彰者共爲四處、然其榮譽僅非獨達於被表彰團體而止矣、乃係奉天省全般社會事業團體之光榮也、在此謹表祝意、同時並希持續此光榮名譽盡瘁示範於一般、以期斯等之振興發達、今觀社會情勢漸趨複雜、社會事業之任務益愈加重、對其運營期待之處尤甚重大、今藉此表彰爲良機、希以新感與官方協力、克鑑時局之重大、基於現下社會之情勢、以滅私奉公之精神努力顯揚親睦融合之國風、相作隣保友愛之美俗、以期貢獻社會健全之發達、並謀國民生活之安定是所至望也云云、

來賓代表奉天省道德總分會長張成箕氏祝詞略云、優良團體、今受表彰、數年佳績、事業輝煌、勞苦功高、全國名揚、儀型足式、王道克昌、用茲勸善、日進無疆云、

建國週間第四日 國防日各行事

昨二日値建國週間第四日之〃國防日〃、由協和會奉天市本部役員、及分會代表、分赴滿日軍警各機關訪問、以表示感謝之意、並赴滿日陸軍病院慰問、對傷病兵贈與娛樂及食品等、國防婦人會奉天市支部組成慰問班、分別慰問出征將士家族、其他各高民等總動員下、實施種種關於國防上之行事、以期國基鞏固、完成百年大計云、

今晚在城內擧行 電影新劇講演會

歡迎市民免費往觀

協和會奉天市本部、爲慶祝建國節計、於今三日午后七時在城內第二女子國民高等學校禮堂、開建國七周年慶祝電影新劇講演大會、講演者爲〃民生廳長馬冠標〃、〃市公署行政處長章俊民〃新劇爲協和劇團之〃除夕風雪〃電影爲〃滿映協會出品及新聞片等、歡迎一般市民免費觀覽云、

市公署定今日 擧開市政會議

奉天市公署、爲研究恒久之市政方針起見、當卽定於今三日午前十時許、在該署大會議室內、由各處處長以及關係者全體出席之下、擧開市政會議席間對於本年度應行都市建設之具體案、詳爲審核云、

我國青年首途赴日

【新京專電】爲參加三月五日於東京擧行之日本青年團聯盟大會、於協和會中央本部曲實踐部長及首都本部中宮主任率領青年學生十名之一行、(一日)午后六時五十分、搭乘『望』號列車一路赴日云、

寫眞 保養院開院式

滿鐵三十週年紀念事業之一、奉天保養院開院式、當於二日午前十一時起、在市外塔灣之院址、由大村滿鐵副總裁金省長鄭市長等關係者參列之下、當卽盛大擧行矣、(圖卽該日開院之情形)

首都慶祝紀念大會 神社前嚴肅擧行

國務院全體臣僚擧行式典

【新京專電】協和會首都本部主辦之建國節慶祝紀念大會、於午前九時起在新京神社內、由橋本協和會中央本部長以下、協和會員、在鄉軍人會、國防婦人會員、市內各中小學校學生等千餘名參列之下開會、首向神社禮拜、其後由石川滿洲採金分會長致開會之辭、其後揭揚滿日兩帝國國旗、全體合唱兩國國歌後、正襟肅然向宮城帝宮遙拜、最後由橋本中央本部長、解說建國節之意義、建國精神、以及對處現下新情勢之講話、於全體之唱萬歲後、午前十時、於嚴肅裡閉式云、

一方在國務院禮堂、自九時於張總理以下各大臣、參議等全廳員出席之下、擧行記念典、合唱國歌之後、御容奉拜、回鑾訓民詔書奉讀、因張總理之訓辭、全員建國精神益爲鞏固、最後三呼滿日兩國萬歲、過十時會終、

孝子節婦表彰式 盛大擧行經過

孝子節婦爲國家之光耄耋耆老乃人羣之瑞、其他社會教化功勞者、及社會事業功勞者、亦無不殫精竭慮蹈義履仁、奉天市公署之對於市內節孝獎狀賞品傳達式、當於『建國節』(三月一日)午前十時許、在市公署正廳盛大擧行矣、玆當日之式序如下、

▲式序(一)開會(二)向日滿兩國國旗行最敬禮(三)開會之辭(四)訓詞民生部大臣訓詞、奉天省長訓詞、奉天市長訓詞(五)獎狀賞品授與、孝子表彰狀賞品授與、節婦表彰狀賞品授與、耆老表彰狀賞品授與、社會教化功勞者表彰狀賞品授與、社會事業功勞者表彰狀賞品授與、(六)向日滿兩國旗行最敬禮(七)閉會(八)紀念撮影、

國都青少年團 擧行結成式經過

國民再編成之基本組織協和青少年團之結成式、取建國佳節、全國一齊擧行、於國都協和青少年團之綜合結成式、一日午後四時三十分起、在協和會館、於橋本中央本部長、孫次長、皆川、曲延吉各中央本部部長、于首都本部長、松木首都本部事務長外矢澤新京中學協和青年團長以下十二團長荒井宝町新城小學校協和少年團長以下三十二團長並團員代表約千五百名參集之下、嚴肅執行、開式前由參列者一同向建國之英靈默禱、後開式、一同起立齊唱日滿兩國歌、繼而于首都本部長、松木首都本部事務長朗讀式辭、其次爲結成報告、同宣言、役員任命狀授與、栃本中央本部長之訓辭、宮澤民生部次長之祝辭、末尾有首都協和青年團日本派遣隊代表之致詞、最後三唱『首都協和青少年團萬歲』五時半可記念之結成式終了、

動力會議 在首都開會

【新京專電】動力會議、二日午前十一時、在大和旅館開會、產業部電業各關係者出席、需要者代表、昭和製鋼撫順、炭鑛及其他各電動力大戶需要會社代表者出席、關於三月分電動需給、無隔意地交換意見、該會議每月初於新京奉天鞍山大連等電動力大戶需要地電業主催之下開會、政府當局、供給者之電業及需要者側之各製鐵鑛山滿鐵等各代表者參集、報告上月電力需給狀態、又對其月分電動力之需給交換意見、本諸國策見地、防止電力之損失云、

冠蓋往來

▲前滿鐵技師武村清氏、就赴任之途、乘二日入港之吉林丸來連、

▲滿洲國訪歐使節團副團長之大連稅關長、福本順三郎氏乘二日早入港之吉林丸歸任

▲台灣總督府內務局事務官、土光加壽男氏、說帶櫻井屬官乘二日入港之吉林丸來連

▲約一月於內地滯留中之日滿商事常務南治之助氏、乘二日入港之吉林丸歸滿、

▲人見鐵道總局人事局長、於二日午前八時二十二分到着之列車來奉、

▲田誠鐵道省觀光局長、二日乘亞細亞來奉、預定乘三日午前八時所發列車赴北京、

▲字佐美滿鐵顧問乘三日午前八時二十二分赴北京、

天氣豫報

三日 北東風 雨雪

昨日溫度 最高 十度六 最低零下 一度四

感謝奉天市大西城門外振華醫院戒煙良速

敬啓者敝人素因體弱病多吸鴉片已成癖每日吸煙數錢困苦百處筆難盡述實無人生之樂趣終欲戒除實無良方幸友人楊君指醫於奉天市大西城門外振華醫院院長唐振華君對於治煙戒煙素有經驗敝乃實行入該院治病戒煙經該院長實行最穩法竟於七八日之短期戒除多年蛇蝎之苦累百病盡然全癒立起沉痾未受痛苦飲食日增身體日壯敝人有生之年皆唐院長之所示敝人無以爲報特登報端略表謝忱勸我黑界同胞速至該院戒除共登彼岸

鳴謝人奉天市大南門外大什字街東門片一七 黃佩琳謹啓

感謝奉天市大南關大十字街保康醫院戒煙迅速

敬啓者鄙人少不經事涉足花叢初則藉鴉片以資消遣久之深嗜成癮終則爲惡魔所糾纏無法擺脫淪沒於黑籍之中者已十餘年矣且身體日弱百病叢生久欲戒除苦無良策幸經友人介紹得入保康醫院戒煙於兩星期間將積年惡癖完全戒除並未受任何痛苦足證該院對於戒煙具特殊經驗鄙人於當局禁煙政策實施中率先戒除榮幸萬分然飲水思源何莫非該院之賜也感激之餘刊諸報端畧表謝忱

鳴謝人奉天市大南關勸石胡同八號 馬浴新啓

漢解 日本口語文法講義

◎全書內容 參百頁洋紙精製圖解表例八十餘幅爲裕振民傑作 貫徹明瞭、保有永久記憶力 簡捷精賅、不費强大思索力 註釋詳盡、節省時間經濟力

◎初學程度〃〃備作門徑 ◎中等程度〃〃備作基礎 ◎高深程度〃〃備作典範

不可不購 無師自通

◎全書 對於教授法及教學時間均有相當提示、尤以漢解更便於教員講授與學生自修、現已出書八版

◎學校 與書店凡欲批購請向總發處新京益智書店

◎特價 壹元貳角八分(定價壹元六角)各大書店均有代售

感謝奉天西華門宏濟醫院戒烟神速並無痛苦

啓者敝人當年宦遊之地正係產烟之區夜時交際應酬因病癖吸量多至一兩餘後經至再戒減而猶不在少數健康減退食宿失常實屬苦累之至迨欲戒除終乏善術加以婦女多病尤難之戒幸經友人介紹奉天西華門宏濟醫院戒烟治療頗有特殊經驗與衆不同敝與內子乃毅然入院當經該院長詳細診察施以無痛注射更用安全療法不過二三週間癮病俱除同時霍然茲於不知不覺中竟將多年沉疴消失毫無痛苦體健食增精神轉振頃者重患既釋時與歲序以更新敝人欣慰之餘無任感佩之至特登報端略表謝忱

感謝人開原縣 關餘九敬啓

滿洲國政府公認 奉天職業養蜂學院 招生

科別 實務科 函授科 男女同收

開學 現已開始三月十日以前隨時入校

校址 奉天市大北邊門外中央馬路北『簡章附郵票二分』

出品部 蜂種 巢礎 蜂具 巢礎機 黃蜡分讓

COSTAD'S ENGLISH SCHOOL

英語教授

加斯達英語學校

日班・自上午八時至下午二時之間

夜班・自下午五時至晚九時之間

外有打字一科

奉天日站浪速通 淀町北頭十一番

奉天日語學院招生

科別 中等 高等 日語專科、附屬商業科

開學 現已開學、國曆二月廿九日以前逐時入校

校址 總校奉天小西邊門外繼站北大紅樓 分校奉天大北邊門外中央馬路

奉天漢英女子打字學院 招生

『原華英打字學校』

先年失學者 若無技能者 環境不良者 經濟困難者 無力升學者 欲謀獨立者

如有以上問題者均可投入本院學習四個月打字技術就有服務社會的希望能謀得經濟獨立本院在奉天城內有年有餘設備之優良教材之豐富早爲各界之佳評並備有宿舍簡章函索附郵票二分開學二月二日卽著手正月初四 文件潤格低廉 本院隨時招收並不考試 本院刻有優秀打字員待聘

收音機新恩物 金屬眞空管

無線電收音機的消耗、主要的是在眞空管、俗稱『燈』、是一個新眞空管、平均的壽命祇是一千小時、過了一千小時並不是不響、但是牠的效率大減了、玻璃的眞空管極易損壞、如雷震、工作時間過久、熾熱太多、現在有一種新的眞空管、就是金屬眞空管、關於牠的優點、現在可以約略的介紹一下、

金屬眞空管是美國普通電氣公司發明的、體積小巧、不過五英寸高、雖掉到地上也不會破裂、而且外層金屬罩可以利用他來作隔離物、所以不必罩一層套子、玻璃眞空管工作一小時半之後、發熱太多、非冷卻不能保全、而金屬眞空管無須担憂、因爲金屬根本是散發熱的物質、

牠的外觀全是圓筒式、外層金屬罩約五十分之一吋厚、眞空管內部各極接線引出底板的方法、採用一種特製合金的小管、名爲Fervnico、包含鐵鎳鈷三種原素、

上述小管之中、再裝上通有導線的小玻璃珠、可以保証其結線之安全、同時整個金屬眞空管復以兩萬安培之强電流、僅用廿分之一秒極短的時間中可以與底板銲安、然後再以極高溫度之火焰、燃燒該管、驅逐內部剩餘的氣體、使其完全眞空、

世界珍聞及其他

人工養狐新法

衣川農大講師最近發表

狐皮成了世界上通用的毛皮、因爲世界上原野日見縮減、天然的狐皮產量日少、同時獵狐的人競相取、珍奇的狐種、幾不多快絕跡了、所有世界各國有人工養狐之設備、日本東京也有幾處養狐場、最近日本東京農業大學講師衣川君作一篇文、論及養狐產如下

△養狐始自何時　野獸的魅力、是牠的皮毛、北半球的民族爲求皮毛、曾作大的移種、自歷右上看來、遠征軍與探險隊、每以獵取、爲其珍貴皮毛中一目的、

現在毛皮的需要、日日增加、而毛皮的產量、一天一天減少、所以現在有人工養毛皮獸的試辦、最初在加拿大恩達里奧州的翰哈脫里氏、試養玄狐但不幸而失敗、後來達爾頓考士續行、幾經波抑終得成效、於是在愛德華島大規模養玄狐、此後各國倣行、日本始於大正四年、在庫頁島方面試辦、至現在止、日本全國養狐總數超過一萬頭、

△我們養什麼狐、？狐在動物學上、屬於哺乳類的食肉類、一般以皮色區別爲玄狐、十字狐、紅狐、火狐、青狐、白狐等　動物學上青狐白狐單一類、其他皆名起士奈種、青狐白狐青狐白狐產在北極圈內、白狐常在氷原林中、捕食鳥獸、毛色在夏季、春子作鳶色、肚子作灰黃、冬季遍身白色、青狐一年四季皆藍褐色、這兩種狐、性馴易養、此種狐起士奈種、之產地、北起北半球喬本地帶、南至馬來半島印度、詳細可有三十五種、日伏樹穴石隙、夜間捕食、懷孕期間爲五十一日、四五月之間可產小狐五六頭、產後一個半月之小狐、即可食固體物、一年即可成熟、日本狐皮價格、紅狐（大約即中國草狐）一張十五元至五十元、十字狐（黑白紅三色）每張由五十元至二百元、玄狐每張由一百元左右至一千元、以上兩種狐全是我們要育養的、

△養狐場及設備、養狐場適宜地帶、大抵氣候宜冷、幷且要有相當濕度的地區、所以以山岳地帶較宜、因爲還需要豐富的紫外線、養狐場四圍圈上柵欄用杉槁地下埋二尺、地上留一丈、一層外柵、裏面再紮一層內柵、離離分柵、相距三尺、中有路通至繁殖期可以開通、地下二尺、須埋石板一層防狐土遁、出去 同時 另設巢箱、以備雌狐生產之用、箱分兩間、以備撫育幼狐之所、

△飼養及管理法、狐也雜吃野果、當人工養狐之初期、大都以家畜家禽的肉與內臟、生魚牛乳及米穀、菜 根合 煮成粥、朝晚兩次飼給、結果 失敗、原因乃是狐性不久、應常常改變食料、隨年齡 氣候繁殖期、生產期各有不同、須各依其需要而增減、還有一樣、清水應多給牠飲用、分娩兩個月之後、幼狐須與母狐隔離、幼狐羣養、然而幼狐要一頭一頭、次第與母狐隔離、同時還要當心、母狐在產後常、發揮獸性自食其雛皮毛潤澤多半在生產後一年半至三年之間、殺狐取皮、則須自十二月中旬至翌年一月上旬、冬季的狐皮、在四季中是最好的、

寫眞　德國著名科學專家赫爾曼博士、新發明一種『天然色寫眞機』、專能攝照海底一切之神秘、因構造玄妙、深遠之海水、透視無餘、

坤伶金又琴現在天津 除夕元旦作新詩

現在天津之坤伶金又琴、人多謂其能詩、戊寅除夕、金伶曾赴金息侯宅中餞歲、席間金伶曾口占一絕云、『一年難得夜團欒、三代同堂樂聚餐、餞歲何妨連守歲、明朝合照合家歡』、復同息侯往觀秋卉芳演劇、又己卯元旦金伶又得一詩云、『秋日凄凄百卉腓、亂離瘼矣又安歸　天涯芳草今同感、何幸春風伴紫薇』、

智利大震災救護食料品

【東京電訊】對于被未曾有震災所光臨之南美智利、日本特贈送最初次之救護食料品、載於二十八日由橫濱出帆之日本郵船愛宕丸而往、食料品爲酒、罐頭七萬六千八百個、贈主爲日本商工會議所與中南美輸出入組合聯合會、此兩者當智利震災勃起之時、卒先着手義捐金之募集、由全國中南美關係業者集十萬筆資金、惟因正當匯兌管理之障壁而發送五萬筆現金、共餘五萬、筆購食料品、食器類、先開始罐頭、幷預定繼愛宕丸之後以由橫濱出發之長崎汽船比尼斯丸、載送名古屋之陶磁器玻璃、食器類、神戶之醬油漬、罐頭類等送往云、

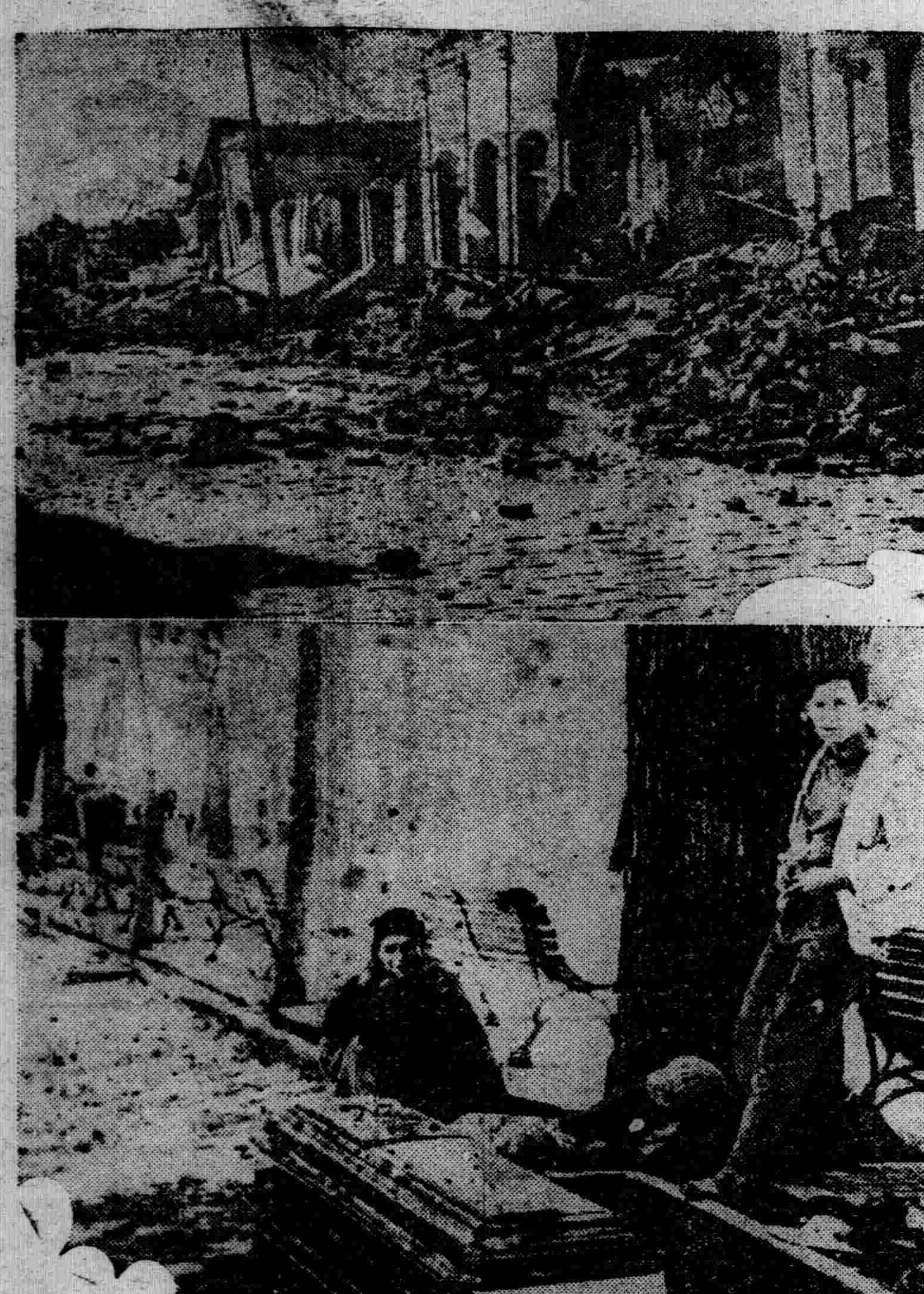

寫眞　聖第雅哥一月廿四日夜半襲於智利中部地方之激震、據云死者達二萬五千人、寫眞爲智利安教會之慘狀與於道路伴親柩　過夜之避難民

頤和園仁壽殿工程現已完竣

北京特別市工務局　辦理修繕頤和園仁壽殿、由廣東茂木廠承修、經數月來積　極施工、現已工程完竣、該局特呈請市公署派員驗收、原呈如下、案查廣茂木廠承攬修繕頤和園仁壽殿工程、業於上年十月十一日正式復工、現已完竣、並已呈准鈞署　備案各在案、茲查本項工程、是否有　當理合呈請擬請鈞署派員驗收　以便核發工欵、鑒核示遵、謹呈市長、

瓷製印盒

尤爲他製所無、至普通印盒形式、多作渾圓而于渾圓之中又分、饅首式、戰鼓式、磨盤式華蓋式平圓式（此種平圓式者、兼有帶雙雙子口者）此外、尙有、六角、正方、長方海棠桃形、果形等式、遞衍遞嬗、愈變愈妙矣、明瓷　粉定印　盒、均無欵識、形式各異、至有描以青花、穠郁密麗、恒爲賞鑒家所貴者也、尺寸一層、大者徑圓七八寸、長方者尤巨　夷考其物、或爲鈐用御璽之印盒、上繪團龍、雲蒸霞蔚、帝王御用自非凡品也小者、纔如粟底形窩而深雖無底足、（未完）

山田製雛人形 贈與中國少女 爲春雛祭增色不少

東京電云、當茲欣逢興亞之春雛祭（三月三日）之際、中國少女、亦於歡迎、頃開清水安三牧師所經營之北京崇貞學園洋囡囡製作大家山田德兵衛於二十五日贈以精美裝璜雛人形（洋囡囡）全套、此項雛人形俟日下在京中清水最近歸去當即持贈、由三月三日起在現地舉行之東亞新秩序運動週爲之增色不少、際茲雛祭大陸明朗化實現可期、又山田將於本年端午佳節、對於該學園少年等贈以五月人形

高級堅實準確之錶

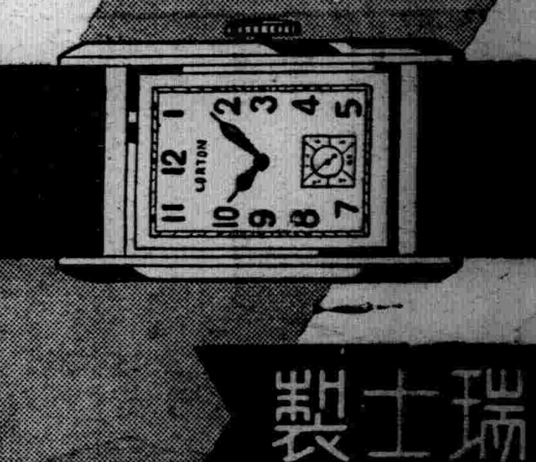

樂動

瑞士製

滿洲高等簿記學院 招募學生

邇來新興滿洲帝國、益見進展、隨之簿記知識之必要愈益切實故不通簿記者、處世就職決無成功之望、本校乃滿洲資格最老之簿記會計學專門學府也、有志者幸勿失此良機！

一、招收額數　五十名
一、開學日期　三月十日
一、卒業期限　本科六個月　速成科三個月
一、教授科目　一商業簿記　二會社簿記　三銀行簿記　四商事要項　五官廳簿記

遠道學生設有宿舍日語免費教授　担任教師、均係專門學者、有自信的滿語、從事教授　年齡不拘、指導懇切、教授盡責備有簡章函索附郵票貳分即寄

校舍擴充

校址奉天小南關馬箭盪胡同（小南邊門下車）

日語講習會入會廣告

一、開講目的　爲期滿系國民普及了解日語爲目的
一、修業期間　春季　自三月一日至六月三十日　秋期　自八月十一日至十二月十日
一、入會資格及組別
普通班一期　初學者六時至七時
普通班二期　半年以上學習者及普通班一期修了者七時至八時
研究班一期　一年以上學習者及普通班二期修了者八時至九時
研究班二期　二年以上學習者
一、會費　一期間　參圓兩角
一、入會金　八角　但前期入會者此次不收入會金
一、開講時間　普通班　每週月火水木金午後　研究班　每週月火水木金午後
一、教科書　所有使用書籍於本校事務室請求可也
一、入會手續　自揭生起至三月十日止至小西關同文商業學校將本會備有之入所志願書所定事項填好交納會費及入會金即發給聽講券　奉天市小西關赤十字病院對門

同文商業學校

日東茶園製日東紅茶

品質優良　價格低廉

茶與茶器　咖啡　批發零售

三井洋行發售

登錄 ㊆ 清光洋行

奉天春日町三番地　電話(三)二二六三番

各處馳名

婦女外用奇藥　下治丸

▲白帶經血病　▲一粒見奇效
▲外用特效藥　▲直接達病根

婦女赤白帶腰腿疼子宮諸病久不受孕腹內膨脹經期不準乾血癆病產後諸症或因受寒生氣而得之經血各病無論輕重一粒見奇效只將藥粒放在生殖器內病者只見病塊化出不受絲毫痛苦

每盒應用五日定價一元二角函購不索郵費滿洲郵票亦可代價十足購藥也

主治

天津　北馬路北門東　素波藥廠發行

全滿代理店奉天鐘樓北　關東大藥房　安東東益增遠

伊（イ）斯（ス）拉（ラ）文（ビン）糖衣片

【主治】
急性慢性淋病
淋病性膀胱炎
淋病性關節炎
淋病性副睾丸炎
婦人淋病
細菌性腸疾患

本片劑中之主成分、經過消化器官以後、其結果必取道腎臟、通過淋菌巢穴、自尿道口排泄體外、其間直接對於淋菌之有殺菌及抑制發育之作用、自可無待贅說、同時因其又能鼓勵體內細胞、頗足以增進全生體之抗淋力量、是以淋病患者服本片劑以後、先則可去尿道漏膿及排尿疼痛等症狀、繼則尿籂清澄、淋絲消失、以至於顯微鏡下不能證明淋菌、此外如淋病性關節炎及淋病性副睾丸炎等、且莫不可由此而達治癒。

本片劑內服期間、並無不良副作用之可虞、而儘可安心連用、是爲特長。

【服法】每次服一至二片、一日三次飯後即服。

包裝　一〇片　三〇片　五〇片　一〇〇片　二〇〇片　五〇〇片

各大藥房均有經售

株式會社武田長兵衛商店
總行　日本大阪市東區道修町
支店　奉天市春日町十三番地

詳細仿單　函索即寄

武田

25(5)30

濱江特刊

第一一九九號

盛京時報北滿總支社
社址 哈爾濱道外一街地段一號
電話道裡三三〇三番

排共大會盛況熱烈 參加官民一萬餘名
國旗飄揚分班遊街步伍堂堂

盟邦匈牙利國正式承認我滿洲帝國同時我滿洲國並參加世界防共協定、不但國際地位逐漸提高、並且世界防共陣容更為鞏固、協和會哈爾濱地區本部、為慶祝世界防共協定調印日歷史的紀念行事故舉行盛大排共大會、於二十四日下午一時在南崗哈爾濱神社境內、由馮市長大廹副市長賈民生廳長白警察廳長來賓姚阿西德國領事谷口日本領事等並協和會各分會會員協和義勇奉公隊青年訓練所國防婦人會以至各學校各團體與一般市民、總計約一萬餘人熱烈參加盛大舉行、當開會時首由音樂隊吹奏之下、全體合唱日滿兩國歌、繼由大廹協和會市本部長致開會之詞後由來賓谷口日本領事及姚阿西德國領事先後致祝詞、旋由筑紫部員等分以日滿俄三種文字發表大會宣言、並向各加盟國國民發表通電文、然後在馮市長引導之下、全體三呼加盟各國萬歲、於此排共熱烈大會始告閉幕、遂分為三班遊動市街極為盛況云云、

為強化情報宣傳 開弘報聯絡會議
省當局準備議案並通知關係參加

濱江省公署鑑於際此非常時局、為期省內弘報事業陣容之強化情報宣傳迅速並圓滑起見特定於本月二十七、八、亘二日間在濱江省公署官房會議室召集管下各縣旗弘報責任者、開催弘報聯絡會議、屆時本市預定參加者省公署側岩尾庶務科長加藤弘報股長、並哈爾濱警察廳協和會以及第四軍管區司令部等代表出席、茲將弘報聯絡會議議案檢誌如左、

一、情報宣傳事務極求圓滑
二、宣傳用具力行整備、
三、情報蒐集與編集的方法
四、關於第四軍管區選拔良兵的問題
五、於振興國軍的現今當注目銃後的支援、
六、各地方駐屯軍須與各縣旗有相當的聯絡、
七、強化一般民衆對國軍的認識與聯絡使軍民成親友化、
八、關於精軍處的各項事務
九、實地演習十六米厘以外照像的工作
十、其他（各出席者自由發揮的之意見）云云、

省署定期舉行 產業關係協會
現正準備各種議案

濱江省公署開拓廳為伴同政府當局產業五年開發計劃、對於省下各種產業開發積極前進中、茲為討論本年度之各種產業開發施設等關係事務、特定於三月六日午前十時在省公署省長官房會議室、召集各縣旗產業關係責任者開催產業關係協議會、現下該廳正在進行準備各項議案中、同時並分別通知各縣旗市產業關係者、屆時一律參加云云、

卍字會發欵賑濟

【阜新】卍字會會長李國功、行為廉潔、性屬慈善、屢過宦途浮沉、即退為慈善事業自側身會中、見善勇為、我縣災區泡子村、夏季水災甚重、田地盡成澤國、禾稼顆粒未收災民呼飢號寒、慘苦已達極點該會長痛揲為懷、具文呈請賑濟、由新京總會撥來國幣一千元、並派賑濟班人員二名、同李會長前往、協同該村鄉村長孫警佐、調查災民數目、為三百三十三戶、大人共八百零九口、小人八百四十一口、按照大人八角、小人四角、共放給籌九百八十三元六角、復續報四十六戶、計放共九十二元前後統共賑濟一千零七十五元六角、除總會撥發一千元外、下餘七十五元六角、盡歸該會各會員担負之、茲已賑放完竣返縣、値此歲荒飢饉之年、獲此一粒仁漿、得活全家生命、該災民等、皆感激該會暨會員等、再造之恩云、

開警察協和懇談會

【通遼】月之二十五日、午后一點、警務科中間警正、代理署長、函知日滿各紳商、在會議廳內、開第二次警察協和懇談會、與會者、華榮棟縣長、田口義男、副縣長、柴崎庶務科長、街長蕭慶齋、中島位、原田法院次長、戒堅上尉大石屬官、平柳警佐、郭稅捐局長、楊商工會長、其他學校銀行、富商、各團體、鈴木警尉、阪本、滿系警官、及宋警尉、譯日語、互相研議、縣長副縣長、柴崎科長、講就第二懇談會、人民與官、凡地方興革、詳為陳叙、使官民呼吸通化、屏除隔閡、警察對人民和靄、免其畏葸、凡如何障碍、決不申斥、盡滿人發表、異時在協和期間、請人民多為陳叙達到滿日、澈底協和親善、並有六項改善、（一）狂犬捕殺（二）街道清潔、（三）署長兼任之解釋、（四）大車店之劃一、（五）度量衡限期一律六調解法、及認識普及、注重衛生、道街勤掃、洒水、須每屆念五日、陳情愈多益善云、

抽調團員實施建國操

【北鎮縣】街公所、令飭各區、轉飭各牌長、由月之二十四日起、每日抽調散在團員一名、集合街所、實施建國體操、一週間、以資鍛鍊民衆體育、而利將來云、

為發展近郊農產增產 正擬配給優良種籽
市農政科派員調查耕種數量

時値春季天氣逐日暖和、春耕轉瞬將臨、哈爾濱市公署農政科為助成本市近郊農產增產起見、現正忙加準備配給一般農民優良麥種及大豆種、因此故於二十三日通知香坊太平橋顧鄉屯松花等各區區長分別招集農民開會研究配給麥豆種方法、同時該科並派員赴各地調查耕種數量、以便配給使無遺憾、茲聞本年度配給優良麥豆種較去年增加三分之一、而本年度預定配給大豆種六百噸、麥種二百三十噸、去年度配給豆種四百五十噸、小麥一百九十五噸、待市方調查農民需用麥豆種數量完了後、即可開始分配云云、

猪肉實施剝皮 價格驟然暴漲
現正呈請警察廳許可中

哈爾濱市食肉同業組合、雖成立日期尚淺、對於內部之組織極為完備、該組合為謀一般市民身體之健康、對於食肉衛生問題特別注目、因此經詳細研究結果、決定於二月二十一日起始正式實施猪肉剝皮、現已呈請哈爾濱警察廳當局許可、惟按照以前猪肉未剝皮者每斤為四角四分、今後實施剝皮則規定每斤猪肉為五角五分、於無形中每斤猪肉又增價一角一分一般食肉者又受相當損失云云、

俄人家被賊光顧 損失約二千餘元
博役嫌疑濃厚現被逮捕看押

道裡中國三道街住戶俄人也利呢也夫開設金屬商店、於二十二日下午十時許不知被何人侵入竊去現金一千二百二十元金耳環一付（時價約四百元）及其他照像機一架合計約二千餘元、未幾經家人發見被竊當即報告經緯署、同署高野司法主任赴現場檢查結果、觀測情形並無由外部侵入形跡、推定犯人仍為內部人員所為無疑、遂與各署及司法科聯絡之下、急遽分別出動對於指名潛伏某方面該商店之博役滿人某年二十三歲、於二十三日午前六時逮捕調查中云云、

籌備慶祝建國大典

【通遼】邑街公所長蕭、同總務科長、中島位、等同規劃大典、建國運動要綱、呈明縣長、於念五日、下午四點開會於警署內、謂此次奉治安部參謀司、洛與安軍管區、建國神、日滿一德一心、聖旨奉載並民族一體、堅忍不拔精神、與時局對應、克服時艱使東亞鞏固、由二十七日、至三月三日、實施動員、各校各團體義勇奉公隊、青少年團、訓練所、國防婦人會、凡邑官紳、均加入隆重籌備、利印章本、規劃時間、遊行方法、按序而行、使市民齊為加入、紀念式典、屆期講演、分別班次、坐談映畫展覽各會、副縣長、田口指導下、及軍者區監督、屆時必十分隆重、使黎庶週知、建國精神云、

去年度全省內 娼妓患花柳病症
統計一萬四千百廿三名

茲據濱江省公署衛生當局統計康德五年度管下二十二縣一市一旗娼妓檢黴統計、登錄娼妓數為三萬三千二百七十九名內中患有花柳病者保菌者一萬四千一百二十三名（內黴毒二七五八名、淋病一〇、四八三名、軟性下疳八八二名）梅毒突破一成五之高率頗令人恐怖、然保菌娼婦傳播梅毒之迅速實令人想像以外、惟各地治安恢復生活安定者患花柳病者愈多、茲將各縣旗市登錄娼婦數及梅患毒數分別採錄如下

縣旗市名	娼妓登錄數	病毒保菌率
哈爾濱	一七、二九九	六、〇七七
呼蘭	八五二	一三、五七
阿城	一、一〇八	四三、七六
五常	八七四	八、一九
賓縣	三七二	一二、二八
珠河	九三九	六、四五
葦河	二一六	三、九九
延壽	二〇五	一九、五六
木蘭	二四五	一三、九六
東興	一九	八、三二
巴彥	四六五	五、二五
蘭西	一五一	二、三〇
安達	一、三三三	一三、六〇
青岡	三七〇	四七、〇六
肇東	一、一六三	四、二六
肇州	一九八	一一、四〇
綏化	二、四四五	三三、三〇
海倫	一、八六一	一〇、九六
望奎	六二六	一二、八三
慶城	三二八	九、一
綏稜	一九二	一〇、二七
鐵驪	七三五	一〇、〇三
郭後旗	一五九	四、二七

如月別惟五、六、七、八月之北滿春夏季患者最占高率、天氣寒冷逐漸減少、

	娼妓錄數	罹病率
一月	二、五七〇	一五、〇一
二月	一、五六四	一八、七二
三月	二、四七八	一四、七六
四月	二、四七一	一六、六八
五月	二、五五九	一九、七九
六月	二、四七八	一七、二〇
七月	二、四六六	一七、八〇
八月	二、七五〇	二一、一〇
九月	三、一三八	二三、八三
十月	三、一一七	一一、二一
十一月	三、二五六	二二、〇一
十二月	三、三三二	九、八〇

凌雲醫院

敬啟者本病院為謀者幸福起見特由德國購到最新改良電療機
Undala 溫達拉號 奏効迅速
免除服藥注射之痛苦保險安全

主治
各種肺病肋膜炎氣管支炎結核病胃腸病各種關節炎耳鼻科病婦女病一切神精痛半身不遂老年腰背腿風寒痲木酸痛腎臟病立見奇效諸君試之疾病早痊且能增進健康

愛克司光
新設X光撮影治療透視診察

診療科目
內科、外科、產婦科、小兒科、目鼻喉科、眼科、皮膚花柳科、X光科、救治癮醉品慢性中毒、
免除痛苦時間經濟戒法迅速安全

院址 奉天市大西門裡路北
電話四三一一四號

紅獅 香烟

唯有兜安氏馳名藥膏
方為治療皮膚病
最最可靠之良藥

兜安氏西藥公司啟 上海江西路四八九號
各大藥房 均有出售

此外更內服
兜安氏清血藥水
澄清體內血液
雖最頑固之皮膚病皆可消除

B.P.-818

滋養豐富
質優價廉
兒童服之活潑強健

森永牛奶粉

用法簡易
以開水冲之那可飲用
●特為優待愛用者
罐內長期帶彩

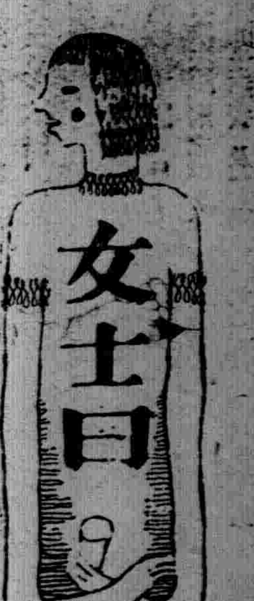

藝術家楊慈穆女士 擅長刺繡 工於繪畫

楊慈穆女士。擅刺繡。工繪畫。和他新結婚的丈夫。但爲時下藝壇中不可少的藝術家。她住在奉天市朱家大坑。室中懸掛她的近作很多。記者佽。爲着明瞭這位女藝術家的生活和探討她對於繪畫上心得起見。特地到她們新宅子去訪問。楊女士。頗健於談吐。和記者談述她的見地如下。

古今以來。繪畫派別不一。而各有所長。如顧愷之。陸探微。張僧繇。吳道子。張璪。韋偃。李思訓。王墨李後主徐熙。黃筌。他們都是畫的精神勤人。但是所見作品無多！至於鄙人十餘年來。對古人畫家的作品。經過細心的研討。覺得李伯時的白描。工整秀勁王叔明的山水。古樸。蒼老。趙孟頫的畫馬。英俊。瀟洒。管道昇的畫竹。經風欲動。王石谷的山水。深厚質樸。王麓臺的山水。層巒聳翠。吳墨井山水鐵畫銀勾。惲南田的花卉。神清意遠。蔣南沙的翎毛花卉。活潑天然。陳南樓的花卉草虫。輕盈妙曼。陳白陽的花卉。仙風道骨。新羅山人繪法。潤澤渾厚。八大山人作品。魄力沉雄。仇十洲的人物。工細富麗改七薌的士女。端莊大雅。費曉樓的士女。艷質大眞。王小某的士女。婉小玲瓏。以上各家。用筆神妙。可謂無微不至矣。

再次說到鄙人對於繪事的意見鄙人以爲第一要保守前人範圍。不出於六法之道。力求秀潤。注重筆力。最怕匠俗。因恐墜入野狐禪。如一墮落。再想得到正果。終屬不易。尙有最可怕的。入俗不知。自不能分其清濁矣。所以愚意作繪心得。就是堅持第一法。領略氣韻二字。憶幼時側視先人用筆設色之法。對繪事興趣。略有領會就案即覺心朗氣淸。著筆若能應心。尤覺自適其適。繪花卉翎毛。可得四時景象。一種活潑生趣。畫人物。可得一種幽雅神情。畫山水。可得一種世外桃源之風味。如臨寫名人之譜。似身臨其境。其味無窮。愛而不厭。好而不倦。

至於談到女子對於繪事方面的心得。我想與男人也無多大的差異。只是女子的心較細。筆鋒總不免現於柔軟所以有大多數的女人。總是工於花卉虫鳥。仕女之類的工筆畫。要找一位筆力雄偉的山水畫作家恐怕爲數極微了。

怎麽樣去糾正 婦女界錯誤的思想

（失名）

婦女界錯誤的思想這個問題。我有幾個先決條件要提出來談談。

（一）打破依賴性或享受性的生活的錯誤觀念。

（二）打破以讀書爲裝飾或待嫁的錯誤觀念。

（三）打破以作事爲消遣或羞恥的錯誤觀念。

明白了以上的錯誤思想。即可對症下藥。來糾正之！

依賴性是女子做人處世的最大障碍物。因爲有了依賴性。一切的事業都不求進展。只要能安適閒在就得。如像學生有了『得過且過』的心理。對功課決不會深究。只要有人幫着把考試混過就完了。家庭的主婦有了依賴性。家事不愛管。一切的一切都不愛操心。好在有丈夫掙來的錢。吃點喝點玩會兒得拉。所以做飯有厨子。打掃房屋洗衣縫衣有老媽。有了孩子。勢必僱上奶媽子才合心意。一切的事情。都去依賴別人。尤其是自己的兒女都不願意去料理和教育。做事的婦女有了依賴性。只要自己不負責任就得。所以一切的重要工作。女子是不願擔任的。假若自己有了相當地位和職責。也得委託別人去替做。或請別人幫忙。自己從來不願努力振作的。因爲有了依賴性。連帶着享受性也發現了。無論在那裡。不求上進。只求舒適快樂。只要滿足了個人自私的最高慾望就得。什麽功課之進步事業之創作。家庭之整理。兒女之教育。女子的一切應盡的責任。滿不過心。好像過問了這些事。是不足表示自我生活的美滿和幸福。具有這些心理的婦女。固然是一部份。不過要想整個婦女問題有了圓滿的解決。非得每個婦女應該取消這種依賴性和享受慾望的思想不可。凡有這些思想的人們。總括一句話都是智識不充足。如果有了充分學識和思想自然會正確的。所以做父母的應該特別注重女孩子的教育。讓她有了充分的智識。並且回到家裡。做父母的。應該讓她知道依賴性和享受慾是女子的害身原料。是做人的障碍物。這些事情。做父母的不能不負起教導的責任。尤其做母親的更不能放棄不管。

（二）女子求學。固無有些人和男子求學是同一的心理同一的志趣。但大多數女子却以上學讀書爲修飾品了。覺得女子上學並不是爲做人。做事。對功課不努力。對學理不深究只求得一冠勉而堂皇的畢業文憑。還有一般人以讀書爲待嫁的工具。『不念書沒人要』。從這句話裏。可以證明一些女子。讀書思想的錯誤。而要想糾正這個錯誤的思想。還得從做父母的作起。你要讓你的女學子上學時。最初應該給她一種『上學爲生活』的或是『上學爲做人』的正確的心理。女孩子上學是賠錢的舉動。爲給她找好婆婆的動機。總之做父母應該給予女孩子上學的基本正確的印象。婦女的本身。也應該使自己的學識充足。閱歷廣博。思想自然就純潔而正確了』。

（三）女子做事應該存着『做事的給自己做』。『努力是爲了自己的前途而努力。是爲了事業的成就而努力』。這樣努力的做下去。成績當然會好的。至於以做事爲羞恥的事。更是新婦女最大的錯誤思想。我們認淸一個人在社會上。就應有『自食其力』的意志。女子的做事是『爲求生活也』不丟人。自己有能力掙錢。總比和別人要錢生活心裡痛快吧—尤其結過婚的婦女認爲做事是一件奇恥大辱的事。吾想出外做事的女子。並不是十足的表現你的丈夫沒能力養活你了。你的家庭如果是個大家庭。或者有人照管家事。又沒有兒女之撫育。做事正是你應盡的責任呀！聰明的女同胞們！你們快把這種錯誤的思想取丟了吧！

以上所說的。不過是我以平日經驗之所得的一點見解。不知諸位女同胞以爲對嗎？總起來說。思想的錯誤。絕不是一天養成的。那麼糾正錯誤的思想。更非一言半語。一日一月所能糾正的。修文『得病如墻倒。去病如抽絲』糾正錯誤的思想。和治療病症是同樣的情形。去病既如同抽絲。糾正錯誤的思想也絕不是一件易事了！所以希望婦女的先驅者。應該同心協力的從根本上慢慢的糾正和改良種種婦女界錯誤的思想吧！

在閱者諸君。都是學識豐富的。若能指教一二那是我所歡迎的。

—脫稿於臘八日

談現代婦女的運動

（晨麗）

運動這句話。是包含有兩個意義的。其一是個人身體的鍛鍊。其一是社會的活動。現在我把現代婦女對於第二種運動的意義來談談。

激起這運動的是盧梭的學說。和法蘭西大革命。所掘起自由平等的空氣。在法國有辜傑。羅蘭夫人。和斯塔埃夫人。發表關於婦女權利的論論。婦女運動於是發生了。漸漸的擴大起來。但是有一般人們。把眞的意思和重要點輕忽了。以至入了歧途。造成了罪惡。現在我把重要之點。分列在下面。

『健全的精神必寓於健全之身體』這句話。是人所共知的。可是我們的身體都健康了嗎？尤其是婦女的身體呀。眞談不到健康呀！所謂楊柳細腰的病態美人。已才是廿世紀的美人了。健康美。才是新典型的婦女呢！可是有一些自命爲新女性的人們。還是講究停停玉立。顧影自憐…體態。我眞不知他們是何居心啊！試想衰弱的婦女。能產生出健全的子女嗎？小國民的身體若是不强。那麼學識必受影響。國家根本的要素。豈不動搖了嗎？再就個人本身來說。身體衰弱。若想到社會找地位。應付現代的環境那又怎能作得到呢？所以還身體方面。實爲現代婦女們的當務之急呀。

人格的尊重。是很緊要的。因爲品行是作人的根本。名譽是第二生命。我們在兩性交往的社會裡活動。若不尊重自己的人格。那是最容易墮落的。可是有一般的人們。爲婦女運動的刺激。謀女權的高大。便浪漫起來。於是抱着桃色的人生觀。實行行樂主義。蔑視自己的人格。忘掉本身的尊嚴。爲非作歹。以至促進女權的陷落。我們有爲的女性們。能這樣的不自惜嗎？

回到家裡去的口號。是最新的標語。實行的婦女們也不在少數。不過他們回到家裡去。並不是担起整理家務。奉養老人。帮助丈夫。教育子女……主婦應負的使命。乃是研究服裝的新奇。住宅的華麗。飲食的珍貴。每日出入於影院舞場之內。交戰於撲克麻雀之中。昏昏沉沉不見天日的生活着。請問像這樣的婦女。回到家裡去。對於家庭社會有何利益？所謂回到家裡去的本意。是讓我們改造家庭設施。謀得家庭的福祉。担起治家的責任。實行賢妻良母的本旨。這樣才稱得起是新女性呢。

總括來說。現代婦女的重要任務。便是謀女界前途的進展。發揚巾幗的光輝。造成有益於家國社會的婦女。剷除有害世界人類的罪魔。望女界姊妹們。我們努力吧！

寫到這裡便算這篇的結束了眞是掛一漏萬。拉雜得很。好

洪吉劍俠圖

第四回

聖主英明廷臣盡忠貶奸佞施行王者道
皇軍勇敢隱士効命掃邪氛大興仁者師

……四三八……（張青山）

執掌中軍命六家師弟。率三千水鬼嘍兵。分作六隊。什爲後軍。候我令下。用金籠掉尾的陣勢。直搶敵軍。萬勿延悞。衆寇齊稱遵令。自各分撥舩隻。調度嘍兵。將然完異。已交正午。賽無支祁逆水飛神敖光烈。令下開兵。轟隆隆連珠砲響。大隊人馬發出劉公島內。與左翼上。徐鴻儒軍中。同時的號砲驚天。戰鼓如雷。人聲吶喊。震地驚天。三枝賊軍。一齊亮隊。同時大明水師營中。三聲驚天大砲。響罷之後。三通戰鼓。双龍出水勢戰船銜出。各按方向。分作八隊。各打本方位的旗幡。上繡乾三。坤六斷。兌上缺。巽下斷。離中虛。坎中滿震仰盂。艮覆碗。八隊水軍。紮住不動。緊接着一聲砲響。衝出大隊水師戰船。一字排開正居中。飛虎舟上立兩桿帥纛。白月光。各寫着斗大劉的字樣。纛旗前。兩把交椅。端坐二帥。一個是金甲紅袍。全裝甲冑。一個是綸巾鶴氅。道貌岸然。兩旁站立衆將。盔纓燦爛。甲冑鮮明。眞箇是威風凜凜。煞氣騰騰。軍容整齊。士氣旺盛。不愧爲堂堂王者之師。任群賊窮兇極惡。見之也自胆寒。欒尙覺空與敖光烈等。見徐劉二帥亮隊。在海面上。擺下了。九宮八卦連環陣。全軍將士。耀武揚威。擦拳磨掌。躍躍欲試。大有氣吞群島之概。最可驚者。不見一班高人隱士。往那裡去了。白蓮教主欒尙。紅蓮教主覺空。會合一處。來見逆水飛神敖光烈。說道大寨主你看。官軍水師營。軍威整齊。聲勢雄壯。這眞是意想不到的呀。並且不見太祖神拳門的門長。乞丐和尙元化。逍遙島濟台老兒。周顚和尙。飛龍觀主尙靑雲。無形劍客鄭光明。金鞭鎖北俠黑瑞華等。這一班爲虎作倀者。向何方而去。看這個樣子。怕是別有作用吧。倒是一件最可憂的事。請大寨主斟酌斟酌吧。應當如何應付以保完全。免有他虞。敖震略加思索。慨然說道。到這個情勢之下。也只可隨機應變。盡人事而聽天命。請二位各歸本軍發下號令。以左翼作前鋒。中軍爲後援。且試一戰。我軍靜以待變。相機發動。諒可無憂矣。二寇退回本軍。令下進攻。連珠砲響。催陣鼓如雷。九曲龍虎島。老賊龐鎭嶼。動左右兩翼。脫烈徐鴻儒等。三軍戰船。直取官軍。對陣上徐劉二帥。招展令旗。號砲連聲。戰鼓頻催。官軍大隊迎將上來。兩軍攪在一處死命拚殺。一場鏖戰。正在難解難分之際。逆水飛神敖光烈傳下號令。火山紅海峽全體水軍。假動戰船衝將上來。喊殺連天。後路往前捲來。直闖官軍右翼。雷弩砲火四隊船。分四路前進。鐵甲衝舟。勇往直前。五百水鬼嘍兵。各背鋼輪火柜。投入海中。隨船前進直闖官軍的水師營。眼看見得要砲火齊發。雷震水師營。兩軍的勝負如何。以及徐劉二帥與衆高人。怎樣抵抗。如何破島擊賊。並先覺上人是否被害。金山寺開會。三探瓊州島。居士仗義感天心。孝女擔孤全大義。一切熱鬧節目。請看第五集披露分解。

無線電大特賣

受信機！擴聲機！

專門 製造 販賣 修理

凡由敝社售出之各種受信機擴聲機者均一律保險三年免費修理

電電型 城內指定販賣所

奉天鼓樓大街西路十號

黎明電社

電話（四）二四六三番

內科 小兒科 其他各科一般

瀋陽醫院

病室完備 入院隨意

院長 醫學士 陳鴻謀

院址十一緯路三經路南胡同口潤安里一號

診療 內科 外科 其他各科病症 解除各種麻醉品慢性中毒症

大西醫院

入院隨時應需 院診往診隨意

院址 奉天大和區霞町三番地（平康里西頭會仙閣北路西）

院長 欒德軒

用見習女看護 高小程度年齡十六至二十歲志願者本院人來商談

▲新出版

日用寶鑑 交際必需人人宜備可作終身應酬指南 內容詩詞、文藝、楹聯、尺牘兩厚冊 現售特價八角外埠加郵力二角

算術類編 內容豐富解答顯易本書是學友唯一指導可作算術之顧問自習南針考試必需補習良友開課應用復習導師假期宜備 現售七角五分外附漫畫一冊郵力在內

意外奇緣（張恨水著） 定價三角現售特價二角外埠加郵力一角

美景桃源 定價二角五分現售特價二角外埠加郵力一角

對聯大全 內附各界應用喜壽輓聯全書一厚冊現售二角郵力一角

▲以上五種良機難逢幸勿錯過 ▲凡外埠以信匯款函購者務須掛號爲要 ●各埠大書局均代售

奉天市鼓樓南 關東印書館啟

最高級

煤油發動機

滿洲總發賣老舖

合名會社 藤田洋行 奉天浪速通

博愛醫院

院長 醫學博士 孟天成

副院長 醫師 日沖飛邦

大連市小崗子宏濟街

本院電話（三）一六六六 （三）二六六六 （三）三六六六

外科（內臟 肛門 整形） 內科 小兒科 眼科 齒科 花柳 皮膚耳鼻咽喉科 X光線科

產院新設

本院（西隣）電話（三）二八〇九 （三）四六六六

產科婦人科 主任 女醫師 日沖飛邦 女醫師 中村二字 女醫師 稻垣雅子

產婆 小川ノ タケ 平野サダ 德山シヅ子 沼本泰子 片岡シツ子 大久保カメノ

本院市內出張所電話（二）八五一〇番

◉本堂虔製有效藥品◉

至寶三腎丸 補腎參茸丸 主治腎虛體弱諸症久久服之有塡精補髓返老還童之功

參茸虎骨酒 虎骨熊油膏 主治風寒麻木半身不遂腰腿疼痛胃腹寒積小腸疝氣等症大有功效

奉天 萬育堂總號參茸藥店 地址小東門裏大街路北 電話四·三一四五番

兼製鵝油宮胰 洗臉必備退油去垢

皮膚病科・花柳病科 肛門病科・外科一般 レントゲン科（入院應需）

長井医院

奉天琴平町八番地 院長 医学博士 長井清一郎 電話（3）二九九二 長六〇四五番

赤白帶下 經脈百病

每瓶壹元 每打拾元 奉天市大南關大街春夏堂發行

馬二一琴調經甘露飲

止咳 化痰 理肺 定喘

隴西氏理肺丸

痰喘咳嗽是秋冬的常病 感冒就是這種肺病的大原因

是止嗽化痰的有効藥 是痰喘哮吼的大救星 是肺病的預防良藥

適應症 肺病咳嗽 風寒咳嗽 房勞咳嗽 積年咳嗽 咳嗽吐沫 痰飲咳嗽 感冒咳嗽 經冬咳嗽 咳嗽吐血 咳嗽氣促 痰喘咳嗽 肺癆咳嗽 節令咳嗽 痰中帶血 吐痰腥臭

本丸是肺癆病的大敵是痰喘病的福音隴西氏理肺丸爲本堂漢醫李慶陽先生發明並善理婦女小兒各科

定價大盒國幣四圓二十丸 小盒國幣二圓十丸 詳細說明函索附滿洲郵票四分即寄

總發行處奉天大西邊門外 鴻育堂啓 電話二三三五一號

虎骨花蛇藥酒

頭痛藥 專治偏正頭痛各神經痛及暈眩更能消除鴉片癮者體內之積毒每袋三角每打三元函購每次郵費壹角

專治肢體四肢疼痛胃腹寒積痞塊腎寒宮冷經痛帶下等症每張壹元小張六角函購每次另加郵費壹角

虎骨熊油膏

老福順堂

新高香蕉糖

少爺。小姐們的伴侶 新高香蕉糖

新高駱駝

上野醫學博士指導 維他命A·B·C·D·E充分含有

讀書。運動。散步等莫忘携帶 與愛用 附帶彩品

新高製菓大連工場

經濟與產業

華北鐵道之明朗的新秩序
制定刷新的客貨運送規定
—以四月一日實施、北支事務局長公表—

華北事務局長、以三月一日、關于客貨運送關係規定之制定、發表左記客貨運送規定、自四月一日決實施、

新規定對從來之規定、經詳細檢討、其結果、加全面的修正、爲大改正、寄與業務上之刷新、于同時、民需充足之貢獻爲頗多大、發表案內容如左記、

關客貨運送關係規定之發表案

昭和十二年七月、倶與今次事變勃發、華北諸鐵道、依敵之暴掠、蒙多大之破壞、

當時京山綫僅依皇軍之迅速果敢的行動、存舊態、其他諸鐵道、一時其慘狀、不可名狀、全然消失社會公器之機能、故極力收拾戰禍、充足一般民衆之交通需要、令大衆、圖早急的安居樂業、期可及的快速之實現、則隨皇軍之意圖、當局全年十月、在京包綫、開始一般旅客及荷物之假營業、爾來經◆年有半、共間隨皇軍之急速度的戰果之擴大、當局逐日擴張假營業區間、今津浦綫之淮河、京漢綫之新鄉、同蒲綫運城等之各驛站間、殆包含華北諸鐵道之全域四千有餘粁、此間、皇軍並當局之犧牲爲頗大、蓋基興亞之大業參劃之所以固處爲當局之光榮也、

斯、當局管掌華北諸鐵道之運營、爾來一般大衆對交通欲求、可及的之充足、因戰禍之被害、極力務回復、以事變前狀態復歸、爲當面之目途、依假營業形體、遂行運輸業務此間鑑華北之實情、旅客及貨物之運送關係諸規則、於京山綫、事變前之舊規則、大體踏襲之、在其餘諸鐵道、暫定簡易的取扱規則、講應急處置、

今依皇軍之威力、隨伴治安之確保進展、新政權之基礎愈愈呈鞏固化、經濟建設亦、當於移行躍進期之秋、經濟活動之基幹鐵道亦改現狀、破舊殼脫陋習、對應於將來于同時、對明朗華北之建設、爲痛感先驅之責務、

則上述之趣旨、茲制定旅客及荷物之運送規則、期來四月一日、決實施、要約之、不問現行本營業區間及假營業區間之別、基本的取扱內容、謀一元化、且發揮一貫經營之實、謀公衆之便益、于同時定旅客貨物主及鐵道之間之權利義務關係、以期明確化、鐵道之社會公器的所以、謀鮮明化、更爲將來日滿華間旅客及貨物之圓滑的流通促進之起見、對日滿各先進鐵道之連繫、致特別的考慮者、觀依大局、須稍對東亞之興隆、宣明當局之態度者、

而於新規則、實施之主要點概略如下記、於今次之改正、對取扱規則之改正、設置、並點關于運費及料金關係、共

新規則之主要點

○客貨共通事項

一、鐵道負責之損害、任其賠償之責、打破舊來之陋習、對鐵道之社會公器的所以、期其明確化、

二、制定引渡之期間、對鐵道歸屬之責務引渡遲延、明示損害賠償之責任限界、華北鐵道運營上制定一新紀元、

三、新實施要償額表示之取扱、對手小荷物及貨物之運送事務、明示損害賠償額之限度、

四、對小荷物及貨物著站、發到着通知、期貨主引取之利便化、

○旅客關係

五、於假營業綫、認旅客之途中下車、使合致京山線地帶之取扱、

六、寢台使用時間、自二十一時至翌朝九時、(滿華直通列車自二十時至翌朝八時)以期即應於實情、

七、傷病賜金受給者、招魂祭參拜遺族、對公益的各種會合參列者、實施旅客運費之折扣、以資社會公益之助長、

八、急行料金、改爲鮮滿鐵道同一價格、

○小行李關係

九、於特定站、實施配達取扱、謀旅客及貨主之利便化、

一〇、不能爲小行李之商行、自轉車類等、新設附隨小行李之制度以謀旅客之利便、

一一、對牛乳運送用空罐、特別扱新聞紙、雜誌包裝布及私有大縮認無貨返送又廻送、資社會公益化、

一二、鑑小行李輸送之實情與其性質、從來一個之制限重量百二十瓩(假營業百瓩)低價改五十瓩、以謀輸送調制及圓滑化、

一三、行李之無料保管期間改二日、使即於實情、

一四、對小行李運費、料金之到着後支付、設特約之取扱、便於商取引、

一五、對超過無賃運送量量之小行李、依小行李運費、謀統、從來之小行李運費、廢止之企圖運費適用之合理化、又從來在京山綫地帶、別個收受之附帶費用、編入運費率中、謀運費計算之簡易化、對假營業綫適用之、

一六、食糧品、學術研究用動物等、對特殊小行李、實施運費拆扣、資社會公益之助長、

一七、特別新聞紙、雜誌之運費、一律低下、資社會公益之助長、

○貨物關係

一八、扱種別爲小口扱、車扱、對從來實施之動物、車輛類等、之個數扱廢止之、當該貨物貨物等級中、編入相等等級圖取扱之簡易化、

一九、代金引換之受託站、於認必要之限度爲限制、又對一口之引換金額制限不爲之、

二〇、貨物引換證發行、從來在於京山綫地帶、該發行站爲極端限制、在假營業綫、雖不爲發行、於京山綫地帶之各站及假營業綫中之必要站、爲發行、

二一、京山綫地帶實施之『不負責運費止之、考慮其實際取引上之影響、對煤石灰等主要貨物、新設定特定運費制、緩和貨主之負担並加重、

二二、在京山綫地帶、從來雖實施普通輕量貨物、特殊輕量貨物、之運費計算、今次廢止之、

又廢止箇數扱、基重量建運費計算之關係上、對動物、死體及鐵道車輛等、定一定重量、資取扱之簡易化、又對動物、設定特定運費率、選運費之加重、

二三、運費率、雖踏襲從來之率、於此機會、企圖運費計算上之簡易化、改如左、

一、從來之積卸費(裝貨費及站費)一律編入於運費內、貨物之貨車積卸、會社以實施爲原則、統一各綫之取扱、而特考慮貨主積卸之場合、共場合、由當該運費中爲控除裝貨又取卸費相當額、

二、從來運費率之區分距離之粁程、其起點二十粁、以下以每一粁定區分、迨百粁每二粁、百一粁以下至五百粁爲每五粁、五百一粁以上至千粁爲每十粁、千一粁以上、改每二十粁區間、以圖運費計算之簡易化、

(三)從來最低運費、雖有最低粁二十粁分運費收受之場合、小口扱貨物、每一口爲三角、車扱貨物、貨車標記貨重每一噸以八角、爲一定率、

(四)在京山綫地帶、依假營業綫之仝一率、容積貨物之容積爲換算重量、

二四、運費及料金之支付、以發驛支付及着驛支付之二種爲統一、而謀貨主之利便化矣、

北滿鐵道沿線 穀物存荷

【哈爾濱】北滿經調調査、二月中旬末現在北滿各鐵道沿線主要地穀物存貨如左(單位噸)

大豆	六八八、七四一
小麥	一九〇、三三六
豆粕	一七、六七六
豆油	七、三四五
麥粉	四、四一八
高粱	一二八、七六八
粟	一二五、六九五
玉蜀黍	七六、五二八
蘇子	五七、四〇五
小麻子	一三、二〇〇
其他	五五、八七〇
合計	一、一八六、〇〇二

比前旬末、豆油、粟、蘇子、小麻子之四品共他大豆一一、一七六噸爲筆頭、均減少結局於合計爲一二八、三三九噸之減少、記錄的沿綫存貨以前旬末頂點呈漸減傾向、右倶與舊正出貨休止、主因鐵道輸送之努力、因關于大豆及小麥之二主要品目、各綫別存貨如左(單位噸)

	大豆	小麥
哈爾濱管區	一一、一四〇	一、二〇六
濱北線	一七九、五五〇	四一、五七〇
松花江舫	九六、三一〇	一六、四一〇
京濱線	七三、五六〇	四五〇
拉濱線	七七、八六五	七
濱綏線	四五、一一一	二四〇
虎林線	四、六一五	三〇〇
圖佳線	二七、八九三	四、五三〇
濱州線	六八、二二五	
察北線	一〇一、二三〇	一五、五七〇
寧墨線		
合計	六八八、七四一	一九〇、三三六
前旬末	六九九、九一七	一九二、四八六
前年同期	四四五、四六六	九三、一三三

人造橡皮會社 決滿洲進出

【新京】前會研究製造人造橡皮之布利基斯頓、台亞會社、以人造橡皮之特殊的技術、從事製造、業獲成功、是以趁此機會、不日即將與滿洲電化提携、進而設立人造橡皮之製造工場、即係自製造成功以來、滿洲電化即計畫依據與布利基斯頓提携、設立人造橡皮工場、會與該會社進行交涉、及至現在、因對於具體的設立工場之計畫、而社業已礎商竣事、且與政府當局之間、以已獲其諒解、是以待許可之後不日即行招開創立總會、以使之成立、茲誌該計畫案之要旨、如次、

一、名稱、滿洲合成橡皮株式會社、

一、資本金、五百萬圓(由滿洲電化與布利基斯頓折半出資)

一、生產目標、日產五噸、

一、工場、先行於新京設置試驗工場、將來於地點研究之後、再行建設本工場、

再者該會社係採取爲滿洲電化分會社之形體、且於布利基斯頓會社現物出資之中、並包含製造人造橡皮之所謂、『特殊技術』者、此種情形、以進向滿洲最初次之移駐資本與技術、實乃示有此後各種事業咸移駐於滿洲之動向、故此次因此項工業之進至滿洲、則將來益形有且重要性之橡皮原料、是以頗勢將可爲國內之自給、堪注目云、

滿洲損保統一

【新京】滿洲之損保之滿洲火災海上統一問題、於日本內地方面業者、雖予以至大之衝動、但關於已提出設立代理店申請書之日本方面二十三社英美及荷蘭方面六社、中國之太平保險一社、共計三十社之處置、當局頃已將申請駁斥果如與日產火災無既得權之會社、不得爲同樣辦理之認可、則須有三十萬圓之公積金、惟是既由順應國策之立場、三十社之明大部分、皆採消極的見解、表明只以再保之損定而滿足之意旨、

結局持強硬態度者、以僅爲大資本之數社、但此大資本之數社、亦不敢對抗國策而蹈經營代理店之愚、結局强硬數社亦只有依賴滿洲火災之再保之見解、因此業者皆希望撤回申請書、不採人爲的强制手段云、

上海匯兌市況

【上海】廿七日午前之匯市場呈弱平定市單、對英八片八分之一對美十五弗八分之七以實爲門市圓市單九十一圓實、九十一圓四分之一買、午前中安數來達廿五萬圓、

亨得利 鐘表眼鏡行

奉天城內中街 電話(四)三二八三番

驚人的大暢銷 冰菓一夏純利益參千圓
存庫豐富 立時按裝
年產日本一千五百架之第一
國益冷凍機
冰菓
奉附目錄

國益冷凍機株式會社
滿洲國總營業所
奉天十間房電車停留所前
電話(2)三六六二番
電略ホウテン「コクエキ」

購冷凍機者、無異春儲夏金

機械之安裝及運轉法製造法等皆由敝社派遣技術員熟誠指導負完全責任故外行人及無經驗者亦能操此經營並無若何困難

希望者請早日決定如昨年時間之愴悴欲購未獲者實大有人在故此際希早日着手從速定購則不勝期待之至也

萬里 H CM Manly

辦到東洋馳名各種膠皮車輛車胎

品質堅固能保耐久
其他小車及附屬品

武川商事合資會社
奉天支店

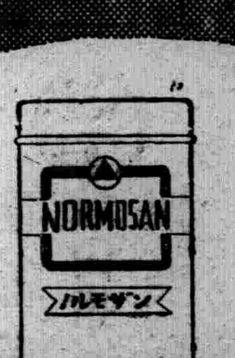

胃痛良藥

煙酒過度

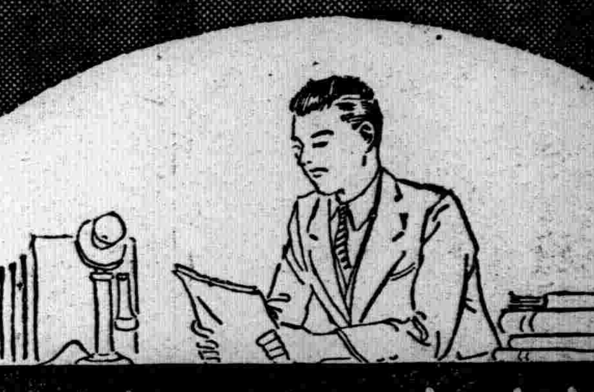

精神過勞

早晨夜間空腹時之胃痛
食後胸內痞塞
嘔酸 噯氣 溜飲

前述諸症、乃胃酸過多症之必有症狀、在神經質之人或青年婦女每多患之、考其原因、要皆精神過勞、或煙酒過度或驚懼憂鬱、或咀嚼不全等之所致也。」

【包裝】
大粒 二片 六片 一八片 四五片 九六片 一八〇片 三六〇片
小粒(新出品) 七二片 一八〇片 三八四片

小病不治必成大患

胃酸過多症、乃慢性疾患之一、此病初時症狀不重、一般人每多輕忽小視、然而積日既久、胃壁因過剩胃酸之不絕刺戟、往々漸次糜爛而形成潰瘍、或且馴致穿孔、因而狂吐血液、危及生命、甚或發生胃癌、卒歸不治、可知初雖小症實即往後之大患也。」

濫服蘇打有害無益

胃酸過多症之治療藥物、向來主用蘇打然此劑之效力甚暫、並無根本治療作用甚且多次連用以後、反有不良結果。

諾餌妙散片之合理效果

最近創製之胃痛良藥諾餌妙散片在胃內能掩蔽胃粘膜之全面、以隔絕胃液刺戟新保護患部、同時又能吸收胃酸、收斂胃膜、以減低胃內酸度並抑制胃液之過度分泌、一方面更因有莨菪脊之配合、兼有對症止痛之效、故對於胃痛及其他所有胃酸過多之不快症狀、均有根本治療之功

詳細說明書及醫師實驗報告另印成冊函索即寄

主治
胃酸過多
胃痛
胸內痞塞
嘔酸
胃潰瘍
胃炎
噯氣
便秘
酒醉
船車暈

諾餌妙散片

武田牌

株式會社 武田長兵衛商店
總行 日本大阪市東區道修町
支店 奉天市春日町十三番地

盛京時報

晨刊

晚晨刊共三大張半

本報價目本埠每份每月一圓四角(國幣)外埠郵費在內每份每月一圓六角(國幣)零售每份六分(國幣)廣告刊費五號字每行十三字一日一圓(國幣)長期另議

發行人 染谷保藏 編輯人 菊池貞二 印刷人 東光明 發行所 奉天隅田町九番地 盛京時報社 電話 編輯部 二─三二八二番 營業部 二─二〇二二番 二─一八九七番 城內直賣所 四─一二三六八號 振替口座 奉天一一三〇番 各埠支社 新京東六馬路 哈爾濱新八站承德街 大連榮町二番地 大阪北區堂島濱通一

時論

租界觀念之修正 (李雅森譯)

維新政府外交部長陳籙氏。十九日晚。於舊正羅鼓聲中。在上海租界之私邸。慘遭恐怖團暗殺。當此非常時期。新政權股肱遽折。巨星忽殞。嗚呼痛何如也。吾人於傷心哀悼之餘。對于兇殘如鬼之恐怖團橫行。與夫取締不力之租界當局。洵不禁怒火中燒。憤然髮指也。邇來滬上租界。恐怖事件。不絕如縷。光天之下。竟成鬼窟。而其所欲刺傷者。爲華人。爲日人。從不聞彼外國人曾一遇害。陳籙氏被刺方殪。旋日人三名。又以受狙擊聞。當時各負重傷。幸未畢命。顧此兇殺事件。層見迭出。不遑枚舉。犧牲於血刃之下者。已累累然不知數矣。而租界當局。對於新政權當局或日方之抗議。猶搖唇鼓舌。振振有詞。或巧藉法理之飾詞。強辯是非。支吾搪塞。僅以虛言應付。一向其維持租界之治安。對於保護日華人尤以新政人物之生命。毫未實行。若夫此事。與其謂彼無力。實不若謂無誠意誠心實行取締之爲愈也。豈其有治安責者。心目所注。專爲外人作干城。而置日人華人之危險於度外乎。吾人所以設此想。初非信口雌黃。蓋現實昭然。不能不作如是觀耳。

租界之此類情勢。非僅上海一隅。若夫天津租界。又何獨不然。所異者。唯程度之重輕而已。不特此也。蓋租界云者。乃構成中國特殊之外人社會。利其獨擅之特權。任作惡用。處今事變之下。竟化爲魔障之窟。恣肆惡意行動。以結新政權及日本之腹患。不獨藏污納垢。收容蔣政權及共產黨之代表。任作反日反新政權之舉。且爲第三國之本營。以利援蔣工作。諸如此類。滬津租界所公於吾人目前者。比比皆是。方今不惜舉國犧牲。以圖建設新生中國之時。而租界狀態。公然若此。其存在實一巨患也。若果租界當局無力。則蕞葺儘有。當局無妨取滋補之劑。固租界當局。賴條約所賦之特權。主張維護外國之在華地位。然渠輩處境。究在新政權範籬之下。今竟甘爲恐怖之巢窟。以禍新政權及中國人。則新政權之發動自衛權。固爲理之所宜。矧日本僑民。在租界內又屢被殺傷。然則。日本在自衛上同取適當手段。亦未嘗不可也。

自衛求安。超乎條約之利權。守護生命。重於法律之規程。而租界當局。既不能在租界內確保日華人之生命安全。則彼輩警察權。已自損其半。此時。託庇不能。唯當自衛。常受其害者。宜有應付之計。故自衛上之適當手段。實屬必不可少。縱此手段。與租界警察權問題。有所抵觸。而利害所歧。亦所難顧。蓋租界當局之所以禁止。實因彼輩外人。利令智昏。祇圖有裨於自身。不計有悖於法理。徒知循乎英美觀念。不審利大弊滋。以致作繭自縛。其誰怨諸。今租界之實況。包藏兇手。殺日華人。彼取締當局。雖屢言斷然取締。究不過徒作形式。虛與委蛇而已。際今舉國犧牲。誓求撲滅蔣政權。而匪魁禍首。猶儼然存在。對此大業。恣意妨害不已。夫日本與蔣政權之戰。大勢所趨。乃必然之歸結。在履行撲滅蔣政權之第一目的上。戰力之擴大。亦爲勢所不免。此戰所出。乃出於舉國犧牲之下。爲求貫徹其第一目的。凡遇障碍。胥當一一擊碎。然則。各國在側。亟宜認清現實。同時。日本與新政權。亦當善體此情。對租界改換視聽也可。

租界之所以產生。唯現實之力使然。租界之所以有今日狀態。亦現實之力使然。而租界存在意義之改變。亦唯現實之力使然也。吾人於此時。對租界應摒棄舊觀點。由法理之束縛中前進一步。就現實而察日本曾何所爲。當何所爲。對於橫陳目前之租界。宜執新視線。以從事檢討。所謂新租界對策。當以改正吾人之租界觀念。爲發軔之始。已往所起之恐怖事件。雖至再抗議。而從未促令租界當局反省。以致若輩態度。初未嘗改。故抗日反新政權之恐怖團。迄仍橫行無忌。職是之故。今欲解決租界問題。其道無他。端在適於自衛之措置。與夫矯正日本人及新政權之租界觀念而已也。

勘誤 一日論說『建國紀念』(東京日日新聞)題目下第二段第二行『綫見』係『淺見』之誤又第六行『何維』係『何難』之誤合亟更正

法政府對意記者 亦發出退去命令

【巴黎廿八日電】法國政府當局、爲報復意大利政府之法國記者退出命令、於廿八日已決定對猶利熱雷、鐵拉賽拉報(米拉諾之有力報紙)之巴黎特派員莫內利氏、發出同樣之國外退出命令、而報道陣之法意兩國小衝突、又反映兩國關係、日益惡化、頗堪注目、

瑞氣滿佈大內山
日全國人民感激
內親王殿下安然御誕生

【東京二日電】御稜威下戰勝之春、而皇室之御慶日亦至、御慶事迫近之二日午後四時卅五分、皇后陛下御分娩、內親王殿下御平安誕生、御母子都御健康、誠新東亞慶幸之象徵也、瑞氣於淺春中、充滿大內山、銃後率土及野戰之前線、忽大歡喜、非常時局下之國民、莫不於緊張中奉祝、

【東京二日電】皇帝陛下日午後、御慶事迫切、宮內邊御奉吉兆以來、御甚爽健、二形緊張、側近女官愼重恭護、光榮之梅林寺、扳田兩助產婦急於御殿準備、恭待御入、斯時御內庭及宮城內各要處、由皇宮警察部員最重警戒、湯淺內府、松平宮相、八田侍醫頭、百武侍從長、廣幡大夫、磐瀨御用係等、滿面喜色、急相繼參殿、皇后陛下御着清淨之御產衣、御偕保科女官長御入產殿、御室有塚原侍醫、磐瀨御用掛、兩助產婦等恭謹服侍、次間湯淺內府、松平宮相等參殿伺候、午後四時卅五分之御分娩、內親王殿下御平安御誕生、御母陛下御亦平安、百武侍從武官當即奏聞天皇陛下、御深欣悅、宮內省更報告皇太后陛下、久邇宮家等各皇族、並通知平沼首相等重臣等、

臨時政府定於十日
實施滙兌管理
滿日華金融集團將確立

【北京二日電】統一華北之金融工作、將於三月十日以禁止舊通貨流通、登上聯銀券一色之軌道、臨時政府同時更施行外國匯兌之聯銀集中策、決定強化聯合準備銀行之基礎、以三月十日爲期、向第二國施行匯兌管理、而滙兌管理之根本主眼、以一先令二六辨士爲基準、集中滙兌之聯銀集中、故華中方面幣制暫被確然分離、由此華北之金融工作、已完全確立日滿華普羅克矣、

△輸出滙兌

一、輸出濃兌須爲一先令二六辨士

二、無政府指定銀行滙兌取組證明之輸出品、不許通關

三、政府指定銀行之取得外貨須賣與中國聯合準備銀行、

△輸入滙兌

一、無論輸出輸入、對華中華南皆取視爲外國之辦理、

一、關於輸入滙兌之資出中聯載量、

一、輸入之許可標準大致以左列三條爲順序

(一)軍需品

(二)生活必需品

(三)開拓資材

而本治安爲第一主義、關於輸出入匯兌之辦理實務、由橫濱正金銀行海外各支担當、此外中聯之辦理匯兌機關預定在北京創設北京總行匯兌局、天津、青島、濟南、芝罘三支店爲匯兌局分局、石家莊支店爲匯兌局辦事處、以謀實行匯兌管理之圓滑云、

我國金融界 期待前途

【新京專電】中國聯銀自十日即實施匯兌管理開始外國匯兌業務並決定積極援助同在普羅克之滿洲國、該行斷然禁止舊法幣通行其聯銀券通行額已有超過二億元之情勢、並將山國內通貨一躍而爲國際通貨、開始滙兌業務、提高聯銀券之信用、確定其爲華北唯一貨幣之地位、前途大可期待云、

在海島御登陸之高松宮殿下

日軍席捲蘇北取淮陰

【北京二日電】北京軍司令部艦隊司令部二日午後三時發表、日華北〇〇兵團、開始江蘇省北部肅清作戰、共〇〇部隊、在宿遷東北地區與敵以重大打擊、席捲東進、在與此策應陸海軍密切協力之下、於三月一日未明〇〇敢行奇襲溯航登陸、驅逐所在敵軍、猛烈急進該兵團與〇〇部隊於二日晨一同攻下敵匪軍振據地淮陰、陸續向南方進攻中、陸海軍航空部隊、將欲向淮陰南方逃逸之敵軍、轟炸粉碎、與敵損傷甚大云、

滙兌管理之各辦法

手續、由政府頒發命令、照准施行、惟在此成爲問題者爲關於門戶開放機會均等問題

對此、決擬將此種匯兌、不僅施之於向第三國之輸出併對於日滿兩國之輸出、採取同樣適用之本制 其辦法大要爲(一)對第三國之滙兌行市公定對英爲一先令二便士、對日滿滙兌爲圓元等價、則比較的易於統制、除禁止品以外之重要商品被指定輸出時、將輸出滙兌向聯銀賣出、由其證明、使通過海關、(二)華北與華中華南因地域之區爲防止物資向南方流出、設置境界稅關、(三)輸入滙兌、公布品目類別許可制、在輸出匯兌之範圍內、採取與聯銀比例綜合的連環制、匯兌業務、暫時由橫金正金銀行代爲執行、(四)實期日期大體以三月十日爲目標、但對華北經濟是否有何影響、將參以慎重考慮、以上各項多少成爲問題而目下正在詳細慎重研究中者、爲對華中華南、曾以之認爲第三國、而設置境界稅關、究竟此種稅關究應設於何處、第二爲如何使海關取締澈底之問題、在實行上殊有相當之困難、同時在聯銀集中之向第三國輸出之滙兌、既用正金銀行代爲保管、而其處理形式上、則由聯銀之手施行、故中國聯銀之人的構成必須予以擴充、

猛攻安陸 (馮治安本據地)

【漢口二日電】一日午後、突破京山西方孫家橋敵陣地線之日本中央進擊部隊、二日朝來、急追敗敵、如怒濤以安陸爲目標進擊中安陸敵之前敵司令馮治安之本據、於四邊之高地、布以數線之堅固陣地網、但被日軍猛擊壓倒同地之敵、二日朝來陸續開始西走、向安陸北方二十數公里之寶樂河集結中、

陳伯藩氏 定於二月東渡

【北京一日電】爲出席三日在東京舉行之華僑大會、北京華僑協會常務理事陳伯藩氏茲擬携帶王克敏氏之祝辭、於二日由北京乘飛機渡日、

日軍白口鎮驀進

【〇〇二日電】向漢水要衝白口鎮進迫之日本〇〇部隊一日朝、强行渡河楊家浐之西方河川、於修理道路之破損箇所裡、以白口鎮爲目標驀進中、

日海軍通告 第三國艦船須由射陽河附近避退

【青島二日電】二日正午海軍當局發表、從來江蘇省射陽河地帶屢爲該方、而各地盤踞之敗殘軍及匪徒利用、爲物質補給路及移動行路、妨碍肅清治安工作進行上之點殊多、帝國海軍爲資治安工作之進展、決於該方面取某種行動、故在該方面之第三國艦船、自昭和十四年三月四日起務由射陽湖退避出四十哩以外、如不退避、帝國海軍對第三國艦船之損失概不負責當日已對各方面發出此旨之通告云、

北京抗日團劃策
被日憲兵隊一網打盡

【北京二日電】北京憲兵隊於去年十二月廿五日、探知前門外觀音胡同東方飯店、潛伏河北抗日聯軍第三軍區、第一路軍總指揮李潤民(廿五)、同政治部長高培之(廿六)、同政治部總務科長張振鐸(廿四)三人、當於夜襲中往襲而逮捕之、遂一網打盡、彼等於去年三月頃、任國民政府派遣員潛入冀中地區、國民政府軍事委員會共指揮華北全體遊擊隊、於天津英租界抗日救國會指導下、與第八路軍緊密連絡、以冀中灤縣、盧龍縣爲根據地、

一、日滿軍事行動

二、新政府機構之破壞

三、援蔣抗日宣傳及諸工作爲目標、企圖恢復失地、而擾亂日軍後方、共勢力幾達二三十萬、經去年日軍撤底掃蕩後、彼等夢想遂成泡影、彼數名僅以身免、逃匿京北、企圖再起而被發覺、共同黨偽盧龍縣長張春圃等九名、亦被天津憲兵隊逮捕、張自稱原籍河南省洛陽縣、共父爲中央軍第百廿九師長張治中云、

日軍經費事變以來 (包含本年度預算)
總計一百十九億九千萬圓

【東京二日電】十四年度預算中之陸海軍事預算、既已提出、一般會計本預算十一億四千九百萬圓、加此次提出之追加預算及臨時軍事費預算總額達六十四億一千九百萬圓、較十三年度軍需預算總額之六十億九千餘萬元、增加三億二千三百萬圓、與十四年度預算總額比較、占一般會計及臨時軍事費預算合計額八十九億六千四百萬圓之百分之七十、因事變長期戰化、臨時軍事費預算今後數年間必爲巨額、而占財政上之重要部門、十四年度之國債、與事變勃發以來之事變費合計、總額達百十九億九千萬圓迄目下事變費之內容如左、(單位千圓)

一、十二年度第二預備金支出、一〇、〇九八

一、特別議會提出預算五〇七、二〇八

一、臨時議會提出預算、二、〇二二、六七一

一、前議會提出預算四、八五〇、〇〇〇

一、會議會提出預算、四、六〇〇、〇〇〇

一、合計 一一、九八九、九七七

華北兌準管理全貌
進而謀統制貿易
對日滿輸出將採用同樣体制

【天津特訊】中國聯合準備銀行及臨時政府財政部、爲統一華北通貨、對華北中交舊幣及各色雜鈔、已前後一律予以貶價禁用、現天津方面自本月二十日以降、舊幣之六若流通已見實施、雖在英法租界舊幣實陳價値、亦大低落、而時更以三月十日爲期、實行禁止舊幣流通、故華北聯銀券通貨之一元化、已將樹立完全、又政府方面爲提高中國聯銀對外價値起見、並擬實施華北之高度灘兌管理、其具体實施法、業經大略決定、實施手續、亦在趕行辦理中、茲分誌各種情形如後、

政府即頒佈新法令

緣臨時政府爲期國際收支之平衡、國際貿易之調整及華北金融機構之完璧起見、準備以三月十日爲期、頒布關於調整貿易之制度法令、而實施對第三國輸出之滙兌管理、進而以滙兌管理、此種灘兌管理、着着謀對外貿易之統制、業經在青島實施、奏其實效、即此次實施之滙兌管理、係在細心之注意與詳密籌備之下施行、共效果甚爲各方面所注目、其內容除由華北輸出商品中之棉花、皮革、鑛物等、依照法律、列入輸出統制品目外、再指定其他重要品目、於輸出之際、祇向不擬證明、將輸出匯兌售於聯銀、換取該行發行之證券、華北各港及陸境海關、均不採取通

輸出入商品之限制

至此項貿易調整對象指定之商品種類區別、目下由關係方面愼重考究其細目中、重要關係商品、收歸入統制品項目中者、大體預料爲落花生油、蛋白加工品、豬鬃、皮毛、之一部之輸出、關於輸入方面、不急不用之品、將一律禁止、而限定於建設材料、食粮品、軍需品等、經一年間共金融預料將爲六千萬元程度、共滙兌期間、於可能範圍內將予縮短、對於運用物之交換、以期萬全、結局該貿易調整機關、係滙兌管與貿易統制同時施行、換言之、而爲施行金與物之兩者統制云、

黨軍急增援

【漢口二日電】對漢水戰線之党軍全面的敗退、殊爲驚愕之重慶政府、對第五戰區總司令李宗仁、發出「須積極的轉向反攻」之嚴命、一方對爲第五戰區豫備兵團、駐留於荊州宜昌、遠安中之萮之楚、劉膺古、王纘緒、孫林各軍、命向第一線增援云、

恢復營業改組聲明

逕啓者敝號入冬以來營業不振重新改組今經股東等商恢復營業前號之欵雖係有限公司改爲無限担負清還茲另佛資本貳萬元物字號同發合豐記乃係無限公司仍以代客買賣粮石運輸貨爲宗旨已于二月一日正式開幕照常營業凡位略爲更替劉靜齋曹際明陸雲閣才李業均已出號特此奉告凡我相契嗣後遇有交易往來等監理王化琴担負全責尙祈諸公格外關照函電見委竭誠効辦不悞恐相契不明眞象特此登報

錦州市阜康門裡 同發合豐記 監理 王化琴 經理 邵恩波 副理 劉崑珍

失照聲明作廢

鄙人領名中則地一方二百四十畝零七分坐落柳河縣邊沿鎮南黃泥道東至分水西至仁字五十九南至分水北至仁字五十一號地照一張不愼丟失除在縣呈請補發新照外嗣後無論落何人手概作無效特此聲明

失地照人 高顯啓

本票聲明作廢

本號借使益發銀行國幣七千元經立妥五月廿二日到期本票及約定書各一份又往來透支六千元亦立妥八月廿二日到期契約一份連帶債務人公益合廣合福義記及本號皆蓋妥圖章不意中途遺失除直函該行聲明作廢另立外特此聲明

小東門裡 東川永啓

聲明作廢

茲有坐落熱河省灤平縣虎什哈村崗子甲下地地計三段共九十二畝典契對字二張因不愼遺失無論落於何人之手概作廢紙特此登報聲明

出典人 鮮和珍 孫叔平 承典人 張連甲 孫叔琛 同啓

戶管丟失作廢

啓者敝有坐落開原四區嵩山村達子房屯東地一段計八畝係三園戶管一張四至均至壕於康德五年間驗照後不愼丟失但此戶管無論落在何人手之處概無效特此聲明

開原四區嵩山村達子房屯 劉桂香啓

戶管丟失作廢

啓者敝有開原嵩山村達子房屯南坐落劉秉和領名冊地一段計六畝三園戶管一張民契紙一張於康德五年八月間驗照後丟失此戶管無論落於何人之手概作無效特此聲明

開原四區嵩山村達子房屯 劉禎啓

平照丟失作廢

啓者敝有開原縣四區嵩山村達子房屯北李會林領名土地一段計八畝平照一張於康德五年八月間即驗照後丟失此照無論落在何人之手概作無效特此聲明

開原縣四區嵩山村達子房屯 李會林啓

聲明地照遺失

增福村蘇子伙洛住民李鳳鳴將自己報領大照一枚三畝四至原畝又同屯住民李萬財報領三畝大照一枚四至原畝均於康德六年二月七日因領照途中失去照中號碼與月日不詳如有拾者概作無效此啓

開原縣增福村 李鳳鳴 李萬財 啓

奉天紡紗廠發放康德五年株主配當金廣告

本廠康德五年度株主配當金每株分國幣九元二角請各株主參照左記各項分別領取爲荷

一康德四年及以前各期配當金尙未領取者請直接向廠接洽請領路遠者請以信函詢問

一已領康德四年配當金者向各縣公署請領(惟安東市各株主向安東商工公會請領瀋陽縣及奉天市各株主向本廠請領)

一領取配當金時須持株券及與印鑑相符之圖章

公告

今後星期日改全日休息停止辦公特此公告

康德六年貳月貳拾三日

株式會社 瀋陽銀行

株式會社 同益銀行

株式會社 世合公銀行

株式會社 志城銀行 同

株式會社 益發銀行奉天支店 啓

株式會社 益通商業銀行奉天支店

株式會社 功成銀行奉天支店

日內親王殿下御誕生
張國務總理謹話

【新京專電】關於日本皇室御慶事、張國務總理大臣謹談如左、
本日（二日）拜接大日本內親王殿下御降誕吉報、洵堪慶賀、而皇室彌榮之象、正表徵盟邦大日本帝國之隆盛國運、茲代表滿洲國臣民、敬謹奉祝內親王殿下之御健康育成、

暉峻勞研所長 一行中旬來滿

爲研究滿洲開拓民之農業勞動科學滿鐵設立開拓科學研究所担當研究之暉峻日本勞働科學研究所長、營養、生理、衛生農業、建築各研究主務者田名、並携同助手四名、預定十五日頃自東京出發來滿、至於研究所設立地、俟一行來滿後與滿拓及其他關係機關協議後、即正式決定云、

商租權申告期 終了在即

因友邦日本撤廢治外法權、滿洲國內日本人之商租權、當於康德四年九月廿日前、向地籍整理局長申請、再依其權利內容、與以民法上之權利、未申請者、認爲放棄權利、歸屬國庫、其後依種種事情考慮、康德五年三月十七日更以勅令延期、其未申請者、須於一年內、向經濟部大臣請求、以免歸屬國庫、此猶豫期間、且至本月十六日終了未申請者、其商租權則告失、即於此期間中未申請者、永久損失其權利矣、

日皇后陛下御慶事 全市慶祝歡喜

友邦日本一億人民衷心恭待之日皇后陛下御慶事現已來臨、據二日日本宮內省發表皇后陛下本日午後四時卅五分御分娩內親王殿下御誕生以後、電笛號外、瞬間傳達全奉天市內、市內頓滿歡喜之波、二日午後五時頃、全市充滿萬歲呼聲、戶戶揭日章旗、而奉天神社有女學生等感激參拜者、各食堂高呼萬歲聲舉杯相慶者尤衆、同時醫大病院有與御慶事時刻相差四時卅分生產之幸運女嬰分娩此幸福兒爲奉天市朝日街第三段滿鐵社員野中與衛門之第一子、爲島吉女士（二四）、孩兒体重方二百瓦極爲健全、奉市於如此弗騰之歡喜中遂入夜矣、

在新京神社前 舉行報告祭

【新京專電】接到日皇后陛下御安產內親王殿下飛電之國都新京、二日晚全市一致懸掛滿日國旗奉祝盟邦日本皇室之御繁榮、並預定三日午前十時在新京神社舉行充滿喜氣之報告祭云、

鈴木滿体主事 九日出發東上

【新京】在滿洲帝國體育聯盟主事鈴木良德氏、二日決定携理事評議員聯合會決定之滿洲陸聯國際陸聯、加盟手續之件、及日滿華交驩協議會開會之滿洲案、往與日本體協及陸聯首腦接洽、九日由新京出發上、該氏途中十日停留於京城、對於今夏舉行之滿鮮對抗協議會細目、有所接洽云、

兒童大會 充滿天眞氣象

【新京專電】協和會首都本部主辦新京童話協會後援之建國節慶祝兒童大會、一日午後一時起於協和會館舉行、少年少女絡繹而來、未至一時場內即呈擁擠狀態、定刻首唱滿日兩國國歌、繼之由協和會中央本部職員致辭、其後由新京童話協會竹田幸雄氏司會之下、行第一部第二部之唱歌、童話跳舞等、最後上演漫畫影片、於午後四時在天眞爛漫慶祝氣分中散會、

星野國務長官 十二日蒞奉

國務院星野總務長官、爲慰問全國各省駐在之友邦關係機關起見、特經擬定於本月十二日午后四時五十五分許由安東搭乘『光』號列車着奉、休息一宿後、即於翌十三日午前分別訪問及視察奉天省市公署以及關係各機關、午后四時許歸還新京云、

滿洲軍用犬協會改組 定五日開臨時會員總會

【新京專電】自大同二年成立以來極力爲滿洲軍用犬普及發達努力之滿洲軍用犬協會共改組擴充已經關係者間考慮定五日年后一時在日滿軍人會館開臨時會員總會、斷行全面改組擴充、當日於總會開會前、自十時首開役員會、決定變更定款、討論向總會提出之提案、新定款可決時、由協會長以下全役員代表提出、更決定新顧問及參與等役員、協會

谷口警務廳長 視察省內警政

谷口奉天省警務廳長、爲視察省內各地警察之行政起見、特於昨二日起、偕同隨員前往省內復縣、蓋平、海城、營口等縣市實地視察、其日程預定爲三日間、至六日午后歸奉云

吉村氏歷訪各機關

奉天領事吉村男也氏二日歷訪在奉各機關、致奉天總領事館閉館之辭、

長或由于治安部大臣就任、又改組後、將從來與置於遼陽之本部、遷往新京、於新事務所建設前、暫設治安部內、自四月一日開始執務云、

皇恩浩蕩施藥施療

本月十日、爲友邦大日本帝國海軍紀念之良辰、協和會奉天市本部、爲謀滿日一體不可分關係之鞏固、並慰問傷病將士起見、擬定於九日午后二時及六時（二回）在大和區萩町紀念會館、開催皇軍傷病將士慰問演藝大會、現已着手準備一切事務中云、

建國週間第五日 爲"富家强國日"
市民總動員勵行消費節約健全身體

建國週間第五日今（三日）爲"富家强國日"由市民總動員之下、勵行消費節約並綿製品節約及一般商民健全生活等行事、以期今後之資源豐富而達富家强國之目的、協和會更以慶祝建國紀念起見、於當日午后七時、在城內第二女子國民高等學校、舉開講演新劇電影大會（詳見本日晚刊）云

弘報協會募集獻金 成績可觀

【新京專電】滿洲弘報協會及加盟各社、蒐所募集之對日滿軍警恤兵金、二次截止後、獻金者仍甚踴躍、協會當局深爲感激、因改定二月末日爲第三回截止期、佐藤協會業務課長携第二回截止後之應募金一千卅七圓七十七錢、於二日午後往訪關東軍司令部、囑託報道班人見大尉、傳達分配、又獻金總額達十六萬二千八十一圓八角八分云、

華北愛路視察團 歷訪在京各機關

【新京專電】華北鐵路愛護村長滿洲視察團一行三十四名、二十七日午後四十二分抵京、當即下榻於福順棧旅館、廿八日參拜忠靈塔、歷訪大陸科學院、司法部、產業部、滿鐵支社、中銀、電電、國務院、協和會等處、預定三月一日離京赴哈、

滿映定期向全滿各地 派遣巡廻映畫班

【新京專電】以爲滿洲文化促進之重要一翼、十六粍小型映畫利用之問題、自前弘報處、民生部、協和會等、已痛感其必要性、然自入本年、頓然成爲具體、與此呼應滿映側已決組織第一次直營巡廻十六粍映畫班向各省縣市旗派遣、此第一次巡廻畫班映以自四月上旬至六月末爲前期、自七月初至九月末爲後期、各約半年間、於北滿（間島、牡丹江、三江、濱江黑河龍江、興安東南北各省）、南滿（吉林、奉天安東錦州熱河各省）巡廻撮映、然此之十六粍映畫、於滿映作品中、以文化映畫、新聞映畫及劇片爲主體、於日本映畫中、以文化片、新聞片、及適當之劇片、洋畫中之適當者爲主體撮製發豫影片、故此之映畫班派遣、頗被各方面期待云、

牛疫預防會議 決定對策

【新京專電】鑒於吉林省爲興安省方面牛疫之災害、而制定牛疫防過對策要項、以期國內牛疫防過之完璧、故於畜產司主辦之下、二、三兩日在產業部大會議室開牛疫防過會議、第一日爲由政府當局並國內各關係機關及朝鮮側多數代表參加、午前十時起開會、畜產司長發表談話、繼而關於各省牛疫發生狀況、作詳細之報告也後暫休憩、午後由宮內獸疫科長作牛疫防過對策要項之說明、

牛疫防過會議上、畜產司長之談話如左、

牛疫爲我國之常有病、連年發生多數、被害者甚大、建國以來雖考究此徹底的撲滅之對策、奈因諸種情形、進行不圓滑、遂迄今防疫機構仍然貧弱、且因近時因產業開發、役畜之不足、並肉畜需要增加、家畜移動愈爲頻繁、故病毒得由鐵道傳播至遠隔地點、遂至全國流行、而呈現下之慘狀、惟牛疫之過防非無善策、徵諸先進諸外國之例、自易明瞭、如其對策得宜、則可完全撲滅、當此之際、須再檢討從來之牛疫防過對策、對於將來根本方針之確立、洵可謂須得時宜之處置、願關於各審議事項、盡其無隔意之議論、期牛疫防過對策確立上萬無遺憾、是所切望、

【又電】防止牛疫會議之第一日、於午後一時再開、由宮內獸疫科長說明關於防止牛疫之對策後作種種懇談午後五時散會、

一、考慮爲擴充强化獸疫血清類製造機關擴大奉天獸疫研究所並另外設立血清製造所、
一、構成接境內蒙古地帶與朝鮮之接壤地帶及東滿地區爲免疫地帶、
一、爲防止自蒙古地帶侵入牛疫在蒙古地帶接壤地域鐵路沿線設檢疫網對家畜類一致檢疫後方使入滿、
一、實行畜產司及省獸疫預防技術員之整備使地方預防設施充實並使民衆防疫思想普及向上、

滿洲工業會謀增設 鐵西消防分署
對運輸支線防止危險

滿洲工業會二日午後二時召開奉天、支部委員會協議事項如下、
一、鐵西工業地區消防分署設置案、前此向市當局要求實現、惟該設置因需十五萬元施設費、如此項財源之市當局無餘裕時、則有自他方籌出之必要、是以今後施設促進委員會、研究附試對案、
一、關於對鐵西工業地區支線防止危險案與鐵路總局折衝南五路國際運輸支線以及十五道口年內施設完備、

滿日實業協會總會 決定五月上旬

【新京專電】滿日實業協會新京支部、日前與關東軍經濟部產業部及其他關係當局、採取連絡、華北、華中、華南蒙疆代表、亦行加入、在新京進行準備開催該協會總會、決定爲五月十八九兩日、而該總會招待之更生中國代表爲政府民間權威者、加之、如例年上海天津之日本商工會議所代表、亦行參加、於此、網羅滿日華各有力者之該總會成果、頗堪注目、更隨戰果擴大、日滿華羅克國之經濟的團結、日前於東京等各地開催之滿日華經濟懇談會席上、已印其第一步、此次卻繼該會後而開催者、且爲使現在滿日實業協會適應新情勢、一般論調、以爲須加入中國、擴大强化爲所謂東亞實業協會之機關現在該會議成果如何、頗能指示發展至滿日實業協會改組之可能性云、

首都市民 歡欣形色

三月一日、爲第七次建國節慶典四千萬民衆、莫不歡欣忭喜、慶賀佳節、國都方面、協和會首都本部、成爲中心、鄉軍國婦互相呼應、進行各種行事、每戶均懸有滿日兩國旗、表示祝意、忠靈塔、新京神社、忠心熱誠之參拜者、絡繹不絕、於午前十一時、汽笛一鳴、全市民齊行默禱建國英靈之冥福、一方新京神社及國務院、均各舉行紀念式典、夜間舉行『慶祝之夕』及兒童大會慶祝建國佳節云、

副縣長赴日視察

【撫江】吾邑縣公署副縣長、伊藤博氏、現奉省令、赴日視察政治、已於昨日（二十一日）、由撫首途起程、將來返縣、吾縣政治、必有一番改

執行追悼會

【開原】開原街市內乙倉信二氏、於最近由友邦內地、將其新故之嚴父的牌位、擁奉歸開特於二月廿八日午後四時半、邀請親友、集合於開原寺、執行追悼大會共儀式頗爲嚴肅云

滿鐵卅年紀念事業之一 奉天保養院開幕（二）

關于保養院建設、注重者爲各所院長候補者之選拔及看護婦之詮衡、則佐佐醫長派遣外國、共他院長候補者、視察日本各療養院之施設、以作經營借鑑、一方斷行各地病床之一成低價、各地療養院建設上投資之資金如左、

	用地	建築	工作物	機器	計
大連	[illegible]	[illegible]	[illegible]	[illegible]	[illegible]
奉天	[illegible]	[illegible]	[illegible]	[illegible]	[illegible]
新京	[illegible]	[illegible]	[illegible]	[illegible]	[illegible]
哈市	[illegible]	[illegible]	[illegible]	[illegible]	[illegible]
撫順	0	[illegible]	[illegible]	[illegible]	[illegible]
計	[illegible]	[illegible]	[illegible]	[illegible]	[illegible]

各地療養院均已竣工、現開院者、哈市、大連、撫順、新

△大連
該年　康德六年三月十日
收容力　百（三等）
從事員　三七

△奉天
設立　康德六年二月
收容力　百（一等二、二等八、三等九〇）
從事員　四〇名

△新京保養院
設立　康德六年二月十五日
收容力　百（一等、二、二等八、三等九〇）
從事員　二二名

△哈市保養院
設立康德五年十二月十三日
收容力　五〇（一等二、二等六、三等四二名）
從事員　二〇名

△撫順保養院
竣工　康德五年十二月十日
收容　五〇（一等二、二等六、三等四二名）
等從事員　二〇名

奉天保養院

奉天保養院、院長爲佐伯仁壽氏（京大出身）、關于地址選定、視察各所、漸得此地選定、塔灣古塔背後小岳陵地帶、遠望北陵競馬場、並奉天市、夏期爲綠色地帶、空氣清淨、爲適宜之地、建築鑑於奉天之風位向東北風爲設立、醫療設備中、厨房、其他之消毒施設、悉有新時代的施設、考慮附添人、家族之關係、宿泊所、食堂等爲新設、病室之上小窗得開樹、換氣爲佳、病院施設電力、水道、看護婦宿舍等均有設備、考慮充分之新施設、該所之經營、原缺損多爲滿鐵之文化會事業施設之一、（完）

產業部岸次長 發表服務滿洲卓見

名流趣話

滿洲國的官吏、因爲物動計畫等會到東京去、回來的時候、一齊嘆息着日本側對滿認識不足、以致滿日間人事交流成了問題、頗有一手接受滿洲國產業開發指導之感、產業部的岸次長、關於此事、發表他的卓見說『英國遣官鉅鄉之名刺、於名字之後、印有IIS之文字此乃Imperial Indian Service之略、意即表示會在印度服務、蓋英國官吏素以服務外國爲自豪、英國有此氣慨、故能經營印度、滿洲國固然爲獨立國、但須滿日一體建設新東亞之今日、日本官吏、必須以在滿洲國服務爲可誇術能如此則對滿認識不足自然消逝矣、

龍江省明水縣職員募集

一、募集人員　教師二十名　通譯三名　吏員二十名
二、受驗資格（甲、國民高等學校畢業程度以上者或有同等以上學力者）（乙、年齡未滿三十歲之滿洲國人男子）
三、試驗科目　甲、筆記試驗　國文算術　常識　日語　乙、口頭試驗　限於筆記試驗合格者
四、提出書類　甲履歷書（限以毛筆、書之履歷書并附粘最近之二寸半身免冠像片一枚）一份　乙本管警察署長之居住証明書一份
五、報名處所　錦州省錦縣縣公署庶務科
六、試驗場所　臨時通知
七、試驗日期　三月八日九日（兩日間）
八、待遇　給料　教師二〇元以上至四〇元　通譯四〇元以上至七〇元　吏員二〇元以上至六〇元
採用者赴任旅費由縣公署發給
康德六年二月二十八日
龍江省明水縣公署

聘請大律師聲明

啓者本號聘請大律師江崎保次爲常年法律顧問嗣後關於本號及各分號之財產名譽信用均由該大律師依法保障特此聲明
奉天市小西關大什字街南路西　義增號謹啓

受聘法律顧問聲明

本律師茲受義增號聘爲常年法律顧問如有侵害其法益財產名譽信用者本律師依法保障之特此通告康德六年三月一日
奉天市小西街一段七十二地號
法學士辯護士　律師江崎保次謹啓　電話（二）二〇九七　（三）二一八七番

聘任律師張俊武爲法律顧問

啓者敝等特聘律師張俊武爲法律顧問關於敝人等共有坐落奉天市大西街五段三十五號地基樓房倘被不法之侵害時由張律師負保障之責特此聲明
共有物代表人　王作良謹啓

律師張俊武啓事

啓者本律師被王作良聘爲法律顧問對於王作良等共有坐落奉天市大西街五段三十五號地基樓房倘被不法之侵害時本律師依法負保障之責特此通告
本律師事務所設奉天市小南門內張蓋胡同二號　電話（四）三二二六號

鄭重聲明

逕啓者敝人在日站開設天聚東三十餘載經理人等屢經更易有死亡者有出號者關于與親友担保証者曾有多數現爲整頓營業經理由馬錫九自己担任所有對外一切担保事件統限舊歷正月末日止持原保條到天聚東另蓋馬錫九名章否則概不負責再各旅客拖欠店錢寄存物品積有多數亦至本年正月末日止爲領取期滿倘不來取即一變賣歸墊特此登報聲明
奉天日本站宮島町三番地天聚東經理　馬錫九啓

失犬聲明

今有白毛小犬一隻於昨晚（二十六）日失踪犬身高一尺身長一尺八九諸君如知其下落者送信賞洋五元親送到賞洋十五元
八經路二五號　葆公館啓

介紹良藥

奉天小南關益善葯局創製胃病藥（紫樸開鬱丸）主治胃病確實効驗
敝人因氣悶不舒患心口痛膨悶脹飽飲食不消兩肋攻痛吐酸水打飽格時輕時重時愈時犯三年有餘雖經醫服藥總未去根昨年多月購服本藥先後兩打完全治愈至今飲食增加身體强壯敝人以良藥治病確爲重要特登報端介紹於患胃病者幸勿失之交臂
奉天小東關街天利興百貨店　苗潤久敬啓

熱河省圍場縣公署 農事合作社 招考日系事務員及雇員廣告

一、願書受理場所　奉天省瀋陽縣公署庶務科　大連關東州廳人事課　親筆履歷書最近二寸半身脫帽像片及健康診斷書各一份
一、採用人員　日系事務員四名通譯二名滿系事務員雇員四〇名日系打字員（女子一名）
一、投考資格　中等學校畢業者或具有同等學力以上者
一、報名截止日期　奉天康德六年三月五日　大連康德六年三月十日
一、考試日期及場所　康德六年三月七、八兩日午前九時三十分於瀋陽縣公署施行之　康德六年三月十二、十三兩日午前九時三十分於大連關東州廳施行之
一、考試科目　筆試　算術　日滿語對譯（但只限於投考通譯者）　口試　一般常識　人物考查　合格後分別成績錄用爲縣公署事務員及農事合作社事務員或雇員並通譯
一、採用後待遇　a縣公署日系事務員雇員自八〇圓至一二〇圓　b縣公署及農事合作社事務員自三〇圓至五〇圓　c縣公署及農事合作社雇員自二〇圓至三五圓　d縣公署及農事合作社通譯自四〇圓至七〇圓　e日系打字員七〇圓以上　f由任地至縣公署及農事合作社之赴任旅費由縣公署及農事合作社支給之

紅玫瑰理髮社改良設備

新闢樓上　專理女髮　特請名師　無線電燙火剪燙電機燙應有盡有
粧飾樓下　專理男髮　招待殷勤各種髮試均各新鮮
原於去歲增添無線電燙髮已蒙各界勇躍光顧莫不贊許今又將樓上闢作理女髮室則男女界限分清則樓下修理雅潔請男女主顧穀臨一試方知言之不謬也倘蒙賜顧無任歡迎之至
奉天市大西城門內大街路北紅玫瑰理髮社啓

中央大旅社

奉天市城內鼓樓南大街　中央大旅社
旅館　飲食店　球場
爲應寄宿舒以適及社會需要本旅館各部附設有左列特點
業磁磚大樓　空氣新鮮　電燈電話　便池水洞　歡迎團體　酒席便飯　茶役殷勤　宿屋價廉
奉天中心　電鈴電扇　臉盆澡盆　樓頂花園　中西飲食　全經訓練　球場美麗
一百餘間　光線充足　交通利便　煖汽池塘　自來水甜　喜壽禮堂　南菜茶點　被淨室雅　汽車流線
電話（四）長二六六六　一二六三六番

急募採用教員（師）廣告

擔任學科　土木、建築、繪圖
採用人員　四名
資格　限工業專門學校以上或大學
提出文件　履歷書一份像片一　來校接洽或函商均可
新京永長路南側　新京東亞學校

漢醫遷移

李慕召樹棠由樹棠葯房遷移中原商場東門天生堂應診
漢醫　曹慶章　濟舟　張偉觀
奉天小南門裡　天生堂批發藥材店啓

孫彥忠遺失名章聲明

啓者彥忠有牙質方形名章一枚文字孫彥忠印因疏忽遺失該名章不論落於何處發生何事概作無效特此登報聲明　二月廿六日

圖書作廢

敝號招文記股東已經爲人作保者限於十日內來更換圖書及經理章否則概作無效特此聲明
玉倫鐵工廠文記啓

新書出版了！快買吧！ 高中幾何學平面部（詳解問題）

本書的特點
（一）高中幾何學（平面部）定理的抄錄、
（二）高中幾何學（平面部）問題的詳解
（三）（共點線）（共線點）（共圓點）（共點圓）的總括
（四）最近日本內地各大學及各專門學校入學試題（幾何）的解
（五）最近滿洲國各大學及各專門學校入學試題（幾合）的解
以備國民高等的參考大學受驗的準備
佟憲章先生著　定價九角六分　郵費一角四分
奉天市鼓樓北　總發行所　信源印書舘　電話四二七二七

瀋陽命書院著作家 隆中策

明清民初人物誌　各名人命鑑　明命理要領　實價兩圓
滴天髓全書
紫微斗數全書　實價壹圓　識議命最精要之書人人渴望現已出版實價
到哈爾濱寓道裡中央大街北京旅舘二樓六號終命兩圓批命另有定章外埠郵寄草批三圓中批五圓大批拾圓書某省生人六日覆件（內容優點）五行八字格局用神行運休咎流年月建吉兇推論六親等項分解調詳秉筆直書
命理宣微　命理精著　兩圓郵費在內既足自己推命又可爲人批命尤當速購知星盤各星所屬若何
命理專家隆中策介言
發五行之說弘景抄三命之略泊唐李虛中宋徐子平等輩出而數理哲學大顯於世惟人欲安身立命而江湖每以惟亂眞術之遺誤良由於此也今之隆中策主人權君玉書者精習金觀之秘術研究爲一籌其人與學良有足多余向在舊京識之未一佩其受命如響知其精長自子歎知之曰作寓公之友人皆受其益云
醫學全編著中誌講稿 命書院地址奉天商埠地二經路永慶里隆中策住宅

日本第一婦人兒童服裝製法日本第一『主婦之友』兩大合訂附錄請速向書店購買！

世界一流の家庭雑誌

主婦之友 三月特大號 いよいよ發賣

第一附録

春の新型編物 流行服の作方

▲一册で二册に役立つ大全集（編物日本一、洋服日本一の二つを合せた國策附録）
▲一番經濟的何よりも國策的（これ以上の經濟はない最新型が簡單にすぐ編める）
▲お子様用なら斷然日本一！（可愛らしくて簡單に作れて日本一經濟的早く早く）

▲可愛い赤ちゃん新型集 ▲お子様用經濟的新型集 ▲男兒用の輕快な新型集 ▲女兒用の可愛い新型集 ▲經濟的な入學服通學服
▲女學生用流行新型集 ▲婦人用上品な新型集 ▲婦人子供帽子新型集

第二附録

お菓子とパン 百種

驚くばかり簡單に作れてとても美味しいものばかり。店で買ふより美味しくて經濟第一、衛生第一。名物菓子の秘傳も公開おやつは家庭で作りませう

▲子供向キャンデー八種 ▲經濟ホットケーキ六種 ▲美味いビスケット六種 ▲お節句向のおやつ七種 ▲美味いドーナツ七種
▲カステラ九種 ▲名物饅頭八種 ▲おだんご五種 ▲國策パン九種 ▲パン菓子五種
▲美味しい甘藷菓子九種 ▲果物と野菜の菓子九種 ▲手軽なプディング六種 ▲美味しいゼリー類四種 ▲其他美味い家庭菓子發表

春の生花秘傳（勅使河原蒼風 安達潮花）
郷土自慢の變りずしの作方
お子様向のお節句料理

母と子の幸福號（附録第三）コドモ愛國繪本（附録第四）三月の献立カレンダー

母と子の重大問題 穗積博士・下村博士
穗積帝大教授と下村貴族院議員が日本の母に願ふ日頃の抱負と將來の希望必讀の評判記事

多勢の子供の學資を生み出す家計
一家中無理をしないで子供も勉強になる家族も助かる模範的な實例を詳しい數字を擧げて發表

戰死軍人の妻の生活建設の苦心
遺兒を抱へて健氣な奮闘に銃後の婦人として泣かずにゐられぬ評判記事

子供を抱へて再婚に成功した體驗
再婚で一番の悩みの子供を連れて成功した經驗を男子と婦人が特別發表

一年生受持のお母様先生の相談會
父様先生と母様先生の對談

思春期の子供の重大問題 霜田靜志
春の目覺めの正しい導き方

石渡藏相と一問一答 山田わか
主婦之友を通じ抱負を訴ふ

軍神西住大尉の母堂を圍んで戰車部隊長の感激座談會
軍神西住大尉之部隊長細見大佐感激最初殊勳戰車部隊長軍神之母堂聞後亦潸然涙下座談會軍神最後血涙談

白衣觀音と仰がれる從軍看護婦の殉國物語
いさましく強い日本女性の鑑、郷里を訪ねた感激の物語は涙なしに讀めぬ

石坂洋次郎先生と若い人の青春座談會
若い人の味方石坂先生に生徒たちが聽いた感激の話しといふ開いた會談

突飛記錄の爆笑大會

春時の草花と野菜の作方

事變で盛んになった有利な副業

日本一の大農場經營主の奮闘傳

出ないお乳を出す秘訣

▲肺病は養生で治る・原博士
▲子供本位の体位向上料理
▲腎臓病を家庭で治す法
▲お金に不自由せぬ秘訣

簡單なお雛様人形の作方

菊池寛先生の人氣花形手相判斷
見方はちと流れる花形一家の大家も見る

大友洋次郎作 響き合ふ朗らかな長篇 暁の合唱

感動小說 路傍の石 山本有三
明朗小說 信子 獅子文六
學校の先生が生徒に薦める親が子供に薦める誰が讀んでも面白い!! 學校で評判家庭で人氣若い人も信子ファン年配の方も信子ファン!!

（長篇小說）幼き者の旗 氏原大作
（事變小說）新肉彈 櫻井忠溫
（感涙小說）母は強し 竹田敏彥
（人氣小說）結婚天氣圖 菊池寛
（感激小說）新妻鏡 小島政二郎
（特別小說）妻の場合 吉屋信子

四大附錄共（送料十錢）六十五錢
主婦之友社 東京神田（振替東京一八〇）

皮膚恰劑（皮膚チヤージ）

痛癢之皮膚病
水虫頑癬陰菌
酒刺等請試用

滲透療法之眞髓！

不汚穢、不疼痛、並能浸入皮膚之深部內部隱藏之黴菌及寄生虫等所以起痛癢之皮膚病、水虫、頑癬、陰菌、汗疹、鞋磨傷、面泡蚤蚊、臭虫、等毒虫害傷燎後並無痛癢絕收實効務請購買一瓶試用爲要、

卅角、五角、一圓、二圓、三圓、
全身利用之大瓶五圓

東京神田花房町
山崎帝國堂
振替東京一四六七
全國有名藥店均皆（出售）

▲ 火湯良藥
家庭常備 如意膏
撒可喜龍

對與中下商工家通融借款
東省實業株式會社
奉天市浪速通三十一番地
新京市大同大街東拓ビル內
撫順西九條通五七昭盛號內
哈爾濱地段街東拓ビル內
不紹介人希望借用者本接直來社接洽須

代理
關於商標社會一切
發明組織附匠程序
事務所新京東五條通三番地（一町引所南對）
電話三五七七二番
前實業部商標局囑託勳六位辦理士中根齋
景雲齋承辦會社手續人潘紹祥
奉天小西關大什字街西三益洋行
電話二、一二七三七

NBK

日本賣藥會社

資本金壹百萬圓 創業參拾個年

營業種目
一般醫藥○賣藥○新藥○工業藥品○注射藥○牛痘苗
衛生材料○膠皮製品○藥瓶○醫療器械○化粧品○繃帶脫脂綿花○藥綿紗○染料○其他一般藥房賣品俱全

本店 東京市神田區花房町
支店 大連市浪速町
支店 大阪市東區道修町
出張所 奉天加茂町
支店 新嘉坡北橋路
出張所 哈爾賓八站南馬路

東安電影院 電話2.3542

今日選演 日期 三月三日 四日 五日 六日

藝華公司全部對白有聲超特佳作

神秘之花

偵探・恐佈・戰慄・巨片，

白楊 馬陋芬 王乃東 梁篤生 助演

僅以二十二分的誠意貢獻着奉天市數萬人
歡迎各人都來一見這朶神秘之花是誰？

光陸電影院 今日兩院同時頁献 雲閣電影院

國產新片

國法無私

北京小姐 李明 領衛主演
郭紹儀 薛海樑 張敏 王宇培 胡玉麟 合演

導演 尹寶元

「國法無私」是重「是非」而輕「私情」的影片

姐姐的丈夫便是國犯之一 判他罪的人又是妻子兄弟！

金錢與貞操的搏鬥

法律與情私的衝突

題旨嚴嚴 意織純正 哀艶動人 緊張無比

全部有聲對歌歌唱巨片

◘有人間的黑幕！
◘有檢擧的經過！
◘有公判的實情！

王道國家的裁判只有正義
遵守法律是民衆應有義務

滿洲映畫協會成加作品

神皋雜俎

東京帝室博物館復興記（二）

（陳邦直）

陳君英三。以青年俊美之才。又承家學。於詩古文詞。皆有根柢。現供職於滿日文化協會。於滿日文化之提携。頗爲盡力。去歲日本帝室博物館復興開館。君與杉村理事。前往參與式典。因爲斯記。言簡義賅。該館面貌。描寫無遺矣。錄之以餉讀者。（編者）

昭和十三年十一月。爲東京帝室博物館之復興開館期間。鄙人適於此時滯在東京。幷承該館內美術課長溝口博士之介紹。因得詳細參觀其內容。茲將見聞所得。以及該館之創立幷復興的沿革。略爲報告。以供各界之參攷。

帝室博物館。原名爲帝國博物館。自明治十九年間。移歸日本宮內省管轄。幷設京都。奈良兩分館。同時努力博物館的內部變更。乃由歷來的偏重產業方面。移於歷史古美術及美術工藝爲中心。而完成本格的使命。至明治二十一年。宮內省設置全國寶物取調局。以調查日本全國的貴重國寶。於是日本各地之古社寺院所藏的種種國寶。其保存事業。遂呈新興的展開。而博物館的事業。亦愈形擴大。

明治三十三年。日本皇太子殿下御成婚之際。當時設立有東宮御慶事奉祝會。在其紀念事業部分以內。議定建設一美術館以奉獻納。至明治四十一年間。工事完竣後。命名爲表慶館。亦歸博物館管轄。又於是年官制改革之際。遂改名爲帝室博物館。館內設置歷史。美術。美術工藝。天產等四部。及庶務會計二課。

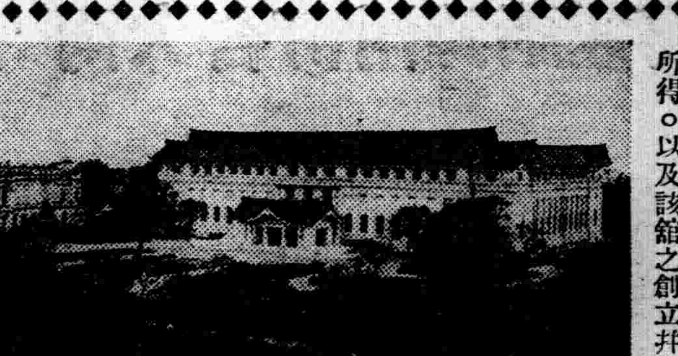

◇…圖爲東京帝室博物館本館全景。

歸來

（鐘）

機關車在鈴聲響過後毅毅的起始向前蠕動了。灰白的煤煙被春天的風吹成一條細長的帶拂動着站臺上每個送別人的臉。似乎載着這塞別去人兒的靈魂。作最後一刻間的留戀。

我黯然站在乘降時的鐵梯上。舉起手來揮了一揮。心中哽塞着。我沒有勇氣喊出一聲『再見』的話。又怕看那些熟人和陌生人惋惜的兩隻眼睛。不禁得低下頭來。站臺風飄動着制服的衣角。車進行的速度漸漸加快起來。站臺水塔樓房都倒了也似的向後退去。只是一付煙霧模糊的輪廓。顯示給我這古老城市的背影。我怕聲說着。『別了。忽忽的幾天裡又結束了我們的友情啊』。風越顯得强烈的吹了過來。眼前是一片廣漠的雪原。幾株枯樹在搖着積雪的枝杈。

走回到車內座位的時候。車身已經停住了。窗外揭示板上記載着。是全路程的一段。已被我們踏了過去。

讓弟和我談起一些在初中時代的事情。我不由得又茫然的投入回憶的懷抱裡。由五年前一幕一幕的向前進展着。直到一身作客的現在。想過了我又細細咀嚼着每一個片斷裡的瑣事。眼前是展開一所快樂的國地。這裡 湧開放着奇異的花—金黃的青春之花。風拂 動着。兩脈潤着。越顯出牠的美麗。牠的活潑和興奮。像春天的太 陽露出一種溫和的氣息。不過。時間之流 是永遠不會停留的。這青春之花又怎能保持 他的年華呢。葉子枯萎了。花瓣一片一片落了下來。青春也就默然的這樣消失了啊！

落日帶着一片淸麗的 晚霞。在西天邊上放着 光輝的異彩。我俯向窗戶的時候。一絲餘 光斜斜着廣漠的雪原。

車到了首都。人水也似的擁了過去。我拖 着疲倦的身軀。擠坐在大汽車的一角。街頭商店 的彩飾在黑暗的天空中閃動着。

走進了宿舍的門。是幾幅熟識的面孔 在攪動裡露着笑意。我什麼也沒有說 頭朝下躺了下去。腦裡胡亂的解下去外衣。想要起來又頹然躺下睡了。

作客的生活。又從此一天一天繼 續了下去。—二月末於南嶺上。

薛濤和魚玄機

（瑞芝）

我們知道歷代上所有的女 子在當時社會上的地位。都不大十分高。除去部分做了后妃。享盡了榮華 富貴。又有一部分 嫁夫生子。做了母親。一輩子大事成功。只剩下些個有腦筋的而又遇見環境 不好的。所以弄得一生怨望。老是愁 眉不展在歷史上我們發見了兩個奇怪的女詩人。在那當時簡直容放 不下她們的。可是她們居然放浪形骸。因爲設法發洩她的積鬱。所以 才借着詩詞以終其身。一個就是官伎薛濤。一個就是女道士魚玄機。

這兩個人。薛濤是官伎身入樂籍。 與當時士大夫詩相往還。在早先是以詩名震動一時。從小就通音律。這麼樣的一個女人。在幾千年頭當然是讓人敬愛的。但是因爲環境不好。自父親死後。於是因詩名而投入樂籍。身官列伎。被 那時風流自賞的官府。召入飲酒賦詩。所以『獨故』說她。『能掃眉塗粉與仕簇不侔。客有窃與之燕語者。』這樣薛濤爲了若干方面的關係。所以不能不去做那賣笑生涯。

零落的家庭

（話劇）（五）（孝武）

淸萍〃（十分有勇氣的樣）眞的呀！我們這樣的長此以往。沒有生產的能力。只是消費。這樣過下去。恐怕只有餓死在露天底下了。父親遺下値錢的東西現在已經差不多都要吃完了。房和又欠了好幾個月。你無論如何！大家得要想個法子。

黃河之風土的性格

（佐藤 弘）

…七……

（註十一）『黃土(Huangtu)沒有黏性(IoSe)』一語。生出IoeSe這種名稱』。據說是這樣。（威特福格譯。前出書四五頁）

（註十二）黃土具有往直裂開的特點。所以在華北的黃土地帶。到處 可以 觀見vertical WdlI可以 看見Canyon的地形。而Trench-like way發達於各處。呈現着華北特有的景象。一樣的景象。在北美洲密西錫必流域的列司地域也可以看見。所以那裏 稱之爲Bluff format ion (The Encyclopedia Britannica p862)

（註十三）以廣東市爲中心珠江的下 游有十五萬蛋民划着小船過 着水上生活。他們是一種 特殊的階級。相貌異於廣東人。體軀矮小。不與陸上人交 往。生於水上。死於水上。其愛舟楫有 如我們之愛大地。專營渡船或漁業（佐藤弘。廣東香港載中央公論七月號三二〇頁）。

怎樣寫劇（一）

（流）

（一）藝術是個澈底的自覺者。『濟慈一生所愛的是美。他不單 愛美。並且認美是啓蒙人生神秘的鑰匙。美是達到眞理的途徑。它不獨是徑途並且也是眞理。美的出發點是 藝術的形式。這個命作者情感的形式引起看者的美感。到美感 起來的時候。形式便退去了』。（Kedtry ConceptionofB euty）這幾句不但說明了藝術的眞理。而且也表明了 一切偉大作品的力量的根源。對於藝術。如果沒有愛美的觀念。那麼就絕不會表現出藝術的眞諦。

藝術家我們可把他分 成兩種並非完全不同模型。一是『感覺的』藝術家。一是『生活的』藝 術家。當然這不能從『藝術本身必有感 覺的實際的生活原素』上來講。對於兩者實際上 劃分的界限。極簡單的我們可以說『工藝音樂繪畫。』是屬於前者的詩歌。戲劇。小說則屬於後者的。在這裡。我們拋開『感覺的』不談。只談到『生活的』藝術家。（未完）

畫〃蘭〃談

（續）（思齊盧主）

C『手到』。『眼到』。和『心到』然具有圓滿的工夫。繼續在心眼二者之後。還要有『手到』工夫啦。因爲蘭在未畫以前。胸中的蘭意。和眼中的蘭影。都有了成局。但是沒有『手到』的工夫。心和眼並有『意在筆先的涵養』。只因手法生疏。不服支配。所謂『心有餘而力不逮』。也難有好結果。所以『手到』的工夫。也是很重要的。『手到』的養成先從練 指。腕。 肘。臂各部。作基本的工作。然後握管臨畫。去定地練習。有了深純的涵養再去作畫。會合『三到』的工夫在一起。自然得於心而應於手了。絕沒有轅南北轍。手不從心的現象哩！

談〃未完成交響樂〃

（二）（佟弗移）

導演威利福斯得。他生在奧京維那。幼時現身劇壇。後來被名導演凱撒法。包爾西黎。的提拔乃入影界。他 的影片 有。『〃毛那利沙〃之失踪』。『希 望』。『維也納之美女』。

因此演技大進。名聲日高。威氏對於音樂造詣亦深。所以以后他做導演。第一次作品。便是現在所說的音樂劇『〃未完成交響樂〃』。第二次是〃維也那之黃昏〃。只這兩篇問世以來。他的聲名更彰彰了。

飾卞羅里拿姬的馬爾達。也爾德。她是 一位新近 的影星可是自演了『未完成交響樂』以後。一躍而名震全世了。這位年青的歐洲影星。當代的名歌手。已經和男星開福拉結婚了。她在本片所唱的曲子是〃靜夜曲〃〃阿北馬利亞〃〃謊妾〃等。

飾片內主人西貝爾得的巴斯亞雷。他是音樂家出身。由天才所悟有許多獨到的地方。這次 又因爲而影 的關係。被選作主角。他作得體貼生動。表演入微。博得觀者的稱讚。後來他還主演〃最後之戀〃大家期待着吧！

這幕劇是桃色的莊嚴的十九世紀初期維也納市上的史實。當時被稱爲樂聖西貝爾得的奮鬥史戀史的活寫劇。除這以外還充滿了文藝。繪畫。彫刻。和曲的總滙。

現在把所知道的西貝爾得的史料寫下來。讀者就能知道劇的骨子了。

法蘭西。貝爾得（巴斯亞雷飾）一七九七年降生於維因市。一八二八年於同地逝去。享年三十一。（未完）

情書

（續）（丙譯）

你們這些男子爲何輕於戀愛呢。在最近的十天。我在我房子裡。找到像你所說的東西有十件之多。各色各類都有。而我却不能決定那一件是你的。其中有許多人之愛情是極不完美的。更有許多 人之愛情是極不可恃的。而其中僅有一人。我以爲是最好的。可以說是頭等。我希望這 就是你。但是我知道的不大淸楚。在無論如何。你接到這信之後。希望你速來這裡。那麼我們可以共同審閱各件吧。當你乘十二點十五分鐘所開行之火車。到達威夫容里車站時。備汽車而候着你。

同時我親愛的彼拜先生。我知道心實爲人體中最重要之一部份。請你接受我的心吧。你可以保存着它。等待你自己回答自己。

誠實的馬麗柴爾頓上。

附啓。如此十二時十五分到達。請打電報告我。電報拍發如下。

紐約八月——一九——

柴爾頓夫人。本擬乘十二時十五分之火車到達。但無暇打電報通知。現在正趕乘九時零五分之火車。哈利信彼拜上。（完）

作家與閱歷

（子雙）

一個畫家如欲構成他美的畫幅的時候。必需得先向自然中去搜求。不但對於山川樹木要加以深刻的辨別和分析。而且對於自然的成態也要探討其實際。輪廓下筆才能 價值與精 神並趣。然後有偉大的作 品出世。一個作家也是如此。不但要多見聞。而且還要親自經過多少苦境。使對世間有了深切的 認識和刻骨 的體驗。 而後才能有 偉大的成功。

日本名小說家菊池寬氏曾說過。『年青的 時候。 要多吃苦。要多經歷險峻的世路。有了刻骨的體驗。這樣的人成爲作家便很合適了。反之。沒有吃過苦。也沒有什麼困苦的經歷和刻骨體驗的人。 成爲作家是很 不幸的。（歷史小說論）。我們由這一句話看來。便可以知道成爲一个作家是如何的不易。經歷就是常識。人生幾十年的歲月之中。世間正不知在如何的混亂和變遷。所以我們只能够抓住〃現實〃和〃經驗〃來做立身之本。豈知世界之廣大。光怪陸離的人事。是如何的千變萬化？我們不但必需知道而且還要經歷。雖然是受了苦。但是得到了閱歷就是我們的勝利。閱歷不爲苦。到了短少閱歷而失敗苦悶的時候。那方才是眞的苦了。

我們試看古代所謂成名的作家和偉大的作品。那一个不是從艱難困苦中得來？我們的偉大詩人屈原。如若沒有受讒被貶的困苦。那有那偉大轟動人寰的離騷出現？杜甫如若沒有困窮潦倒於兵

談「可當大事」

（銀鳥）

—編劇李喬—

二月二五日午後七點五十分奉天話劇團演出 出演者。趙大光。素行。妻白薇。劉二姨夫。張藝。二姨 春子。槓房經理予言。

轟動全滿 之放送劇。〃夜 歌〃屢獲 好評。而〃可當大事〃劇本仍由李喬所編可見李 喬先生對于話劇脚本是一位有力的作者。

有着深刻的認識和熱心。所以劇情是寫得那 般生動熟練眞是滿洲文壇少見的作者。

以平凡的劇情。而描寫得非常的細膩。將社 會人們矛盾的心裏。無遺的整個揭破。非 有透澈的觀察則不能寫出此劇。當然演技的如何。是不能與劇一併 而論。然而劇情的結構。和技巧的好壞。是與 演員方面有重要之影響有的劇是費力而討 不出來好。亦即所。謂好演。與不好演。的關係此劇可以說。是不好演。演完也 恐怕無人說好。終究是因很普通的事實而改 成劇。所以會使人失望的。

理想却與事實相反。這不能說是演員的技術是 做到好處。也不能不說是。體裁雖平凡而劇的結構 是很緊張。甚至于鬆不下一口氣。劇旨和中心被寫 劇者。考慮的太得當了。

再進一步說。幼稚話劇的滿洲。會有這樣 話劇團向前努力邁進。恐怕不久。便會把幼稚兩個字給抹消的。那是我們的希望。或者說。也是從事 話劇諸演員們的希望罷。

音響的適當。不必多說。導演的合法。使聽 衆均有一種好的印象。在腦海中深刻着。正確的說。成績是 有相當的成績。在滿洲還可以說是罕見的牧穫呢。（未完）

踏遍滿洲國以國防爲先！

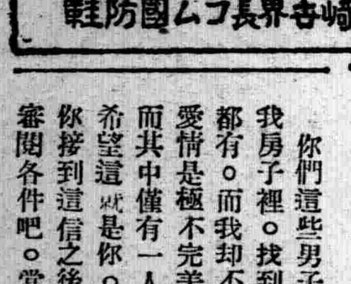

大阪豐崎世界長ゴム國防鞋

鍾端郡王詩文

（續）（沽）

至於詩的格調。附錄二首如下。『有客擁書與未央。桃鐙倚案夜方長。一輪明月淸塵影。幾樹寒梅發古香。雅對□編宜映雪。凉侵鴒硯似凝霜。靜中消息還參取。更把新詩入錦囊』。（題梅隐讀書圖）『風泊鸞飄妙翰柔。一行飛白寫淸秋。烟綃縹渺回文互。水墨蒼茫片羽留。更與臨池添數點。好憑戲海楊鑾鈎。笑他提筆塗鴉者。得似凌雲體態不？』『雁字』雖非全豹。但亦可見一斑了。（完）

無線電 本日的放送

—奉天中央放送局

呼號 MTBY周波數一、一二五〇KC

三月三日（星期五）

廣播節目

午前

七、〇〇（新京）國歌

七、二五（新京）初等日本語講座高宮盛逸

七、五〇（大連）清晨音樂（唱片）

八、二〇（新京）先哲故事（唱片）韓延壽侯淑貞

八、四五（新京）氣象通報

八、五〇（新京）建國體操

一〇、五〇（哈爾濱）家庭講話家庭應急救濟處置哈爾濱市立醫院金孝台

午後

一、〇〇（新京）新聞

一、三〇（大連）評詞百鳥朝鳳（一二）何少庭

四、四〇（新京）新聞

五、三〇（新京）兒童劇母子新京特別市立第二國民高等學校學生馬守清指揮邱陵

五、五五（新京）中等日本語講座五百木元

六、二〇（新京）日本語兒童新聞

六、二五（奉天）評詞高宗巡幸記（四五）固桐晟

七、三〇（奉天）講演關於富家强國之實踐奉天省公署民政廳邵立棟

七、五〇（大連）雅樂戀春芳寶貂蟬桃花江老僧掃殿賣花女大連惠文雅樂團

八、一五（大連）相聲賣春聯于春明

八、四〇（大連）奉派大鼓夜宿花亭馬世丹

九、二五（新京）新聞

一〇、〇〇（新京）新聞

一〇、一〇（新京）提琴獨奏冥想曲作曲苦拉紫諾出演池金鳳鋼琴伴奏網代榮三

一〇、三五（新京）雅樂寒江落雁轡太平巧梳粧娛樂昇平滿洲國樂社

閒·話·千·山

（續）（小天）

康熙帝巡視東京城以後。在詠遼陽夜深對月詩以前。他又在小雨之中幸臨了西門外的廣祐寺。看了一番唐代的白塔。這個寺院本是東漢時代所創建。唐時又經過遼恭所重修。清太宗天聰九年更奉勅旨增修。廟貌頓莊嚴起來。白塔是八稜十二級的磚塔。有三丈多高。可算遼東唯一的古塔了。廣祐寺一般人都稱爲白塔寺。在現在白塔公園裡邊。正殿當日俄戰時。早已毀壞了。但這個寺院與西南首山下面唐太宗所駐蹕的淸風寺。都是遼陽有名的古剎。首山與鞍山。是唐太宗對白巖城高麗軍作戰的一個大本營。唐太宗常騎愛馬。往來叱咤三軍。所謂『首山扶一把。鞍山上了馬』的歌謠。就是遼陽人景慕唐太宗的一個佳話。認爲唐王 爲君。有莫大的威 武英勇。

淸風寺的松濤泉籟。清初也負盛名。據父老所談。唐太宗當日曾令中書侍郎許敬宗在寺前勒石記功。給山上作了點綴。並且唐太宗生平所愛的六匹駿馬。內中也有幾匹。曾馳驅在首山遼陽之間的。康熙帝平日最愛騎馬。尤其是對於祖父太宗文皇帝所曾騎過的駿馬大白小馬。早年也能從征遼瀋錦綏之間。當然馬上功勞處處有與唐太宗偶合的地方。乾隆帝嘗把太宗文皇帝的大白小白兩匹駿馬。來比唐太宗征遼所騎的駿馬。所以他詠瀋陽昭陵石馬說。『千秋小白與大白。較彼唐駿增光色』。本來淸太宗的小白。早起隨行遼陽瀋陽一百二十里之間。不到傍晚就到了。大白終是夜深也赶不上。康熙帝對於首山鞍山間這些古蹟傳說。終因時間短促。不得往遊。但他尚能抽暇走到廣祐寺裡。看看著聞關外的自來佛教同時又賜給老僧幾件袈裟。這都是他景慕唐代文物樂助僧人的一個証明。他遊完了留詩一首說。『禪宮多歲月。瑞塔納風烟。翡翠苔碑暗。珠璣寶相傳。訓笭來紫鴿。湧地出青蓮。微雨經块洗。玆晨興獨偏。』

音樂常識

（續）（滌塵）

（二）樂曲發展期（一六〇〇—一七五〇）

這一期有歌劇（Opera）新寺院樂曲（praetoriu B（舊寺院樂曲（acappella（風琴鋼琴樂曲 Gaorie Ii（意之Gabrielli德之J,M.Bade)祭 神樂Oratorium 意之 AIeSSandro爲代 表kantatekammerduett 細 樂kammermuSik 等而 意國以 歌劇舊教 寺院田意國傳到荷 蘭兩國的風 琴樂曲最盛。意國作曲家有『CorelIi (1653－1713) Abaco (1675－1742) AIeSSandro ScarIatti) 1685－1750（德國有 JSBach）(1685－1750) HindeI (1685-1459) 法國有 Remeau (1683－1764) Couperin (668－1733) 他們的樂曲都爲後世樂曲的模範。故稱他們爲模範作曲家Alte klaSSiker

奉天市 瀋陽日語學院招生（原名奉天協和日語學院）

級別 高等日專商業科 中等日專商業科 補習科

資格 高等日專商業科 限舊制初中畢業或有同等學力者 中等日專商業科 補習科 限舊制高小及國民優級學校畢業或有同等學力者

報名 自即日起至月底止

考試 隨到隨試（有證書及證明書者免試）

宿舍 本校爲遠道學生便利計備有宿舍

校址 奉天工業區五馬路南三街

另有詳細簡章函索附郵票二分即寄

南滿繙譯學會 招生

○陽曆二月廿四日第一學期開始『日語專門

○報名日期 二月二十三日截止

○實習部 午前班（初等科中等科高等科各科新班 高等科專攻科各科插班）午後班（初等科中等科各科新班 高等科專攻科各科插班）

○函授部 高等科專攻科各科函授班續招隨到隨試

○寄宿舍 本學會爲遠道學生起見備有宿舍

△簡章 函索附郵票四分即寄

校址 奉天南二經路南頭 電【2】一七八八番 振替奉天二八〇九番

臨時政府認可 北京電報學校招生

緣起 奉天電報總校由大同元年創立已歷六載卒業學生九百餘名多半任職各鐵路局及各地觀象台茲因總校校舍租約期滿已呈請停辦惟對於我滿洲有志入學者特假北京本校廣爲容納並格優待

資格 凡國民優級學校卒業者得入（預科）國民高等卒業者得入（本科）卒業期各科均定一年凡公私立學校卒業或修學有證明文件者准予免試入學同等學力者亦可

開學 三月十六日（舊歷正月廿六日）免試生限開學前二日持証件報到入校

食宿 本校爲便利遠道學生起見特備有宿舍及伙食

校址 北京和平門內西順城街樓房（今是中學舊址）電話南局一八八號另有詳細簡章索閱郵票五分即寄

校長 韓澤五

顧問 岡庄太郎

康德六年度招生插班新班生廣告

一、招額

▲本科 商工部（第一學年（優級國民學校卒）第二學年（插班生國高一年修了）第四學年（國高三年修了初中卒））留學日本中學部（第一學年（公學堂卒日語通曉者）第二學年（日檢二等以上學力者））

▲專修科 日語專攻部（第一學年（日檢定四等程度者）第二學年（日檢定三等以上者））高等受驗專攻部（甲科（國高四年卒同等學力者）乙科（初中三年卒））

二、並有宿舍詳細簡章郵票二分寄

奉天東亞商工學校總務課啓

附屬日本語專修學堂 留學日本中學堂

總校址奉天大北邊門外中央大馬路南盖平街三番地 電話四—二六二八

募集新生

敬啓者本會以滿洲國法律爲主科以早大講義爲參考書募集新生定期三年卒業養成專門人材於三月七日考試先期報名索簡章附郵票二分此啓

奉天省法律研究所 早稻田同攻會奉天第二支部仝啓

打字招生

奉天日滿打字學院『原名日滿打字學校』

本院特點、

新式機器、諸多俱全、打字敏捷、使用伶便、日滿兼習、能學完全、優良教師、設備齊全、女子希望、

先打字員者速來學打字勿失良機入學手續年齡程度均不限隨到隨收免試不放寒假日語科免費

本院備有清潔樓房宿舍數間詳細簡章函索附郵票二分即寄（本院代打各界文件）

院址奉天小西關國民優級學校西隣樓房便是

招免費生

奉天省長認可 打字員專門養成所

一、速成班二個月畢業。普通班四個月畢業

一、學科完備。實習科凡康德五年新發明打字機及現在各機。流行使用各式機器無一不全

一、爲發揚協和精神。更於教授時間外派送日語

一、專門學校隨學生程度選科深造。一律免收學費

一、專收女生。便利外縣學生隨到隨收。備有宿舍

一、詳細備有章程函索附郵即寄新生三月開學

一、有志學打字者請注意學校之選擇勿自貽誤

本所原名『奉天打字專門學校』代打文件

校址仍在奉天市小南關柴草市

吉省鑑農營上特殊事情
擬設置特殊觀測所
已經產業部批准設置四個所

【吉林】吉林省公署鑑於農營上之特殊事情除原來之十二所觀測所外、再預定設置特殊觀測所、前向產業部申請中認可、現已批准於最近實施如左之四所設備、

吉林市（省立農業試驗場內）
樺甸縣　樺甸街
德惠縣　德惠街
額穆縣　額穆索

而特觀測所並配置日系之技士一日行六回之氣象通報

縣本部頒發胸章

【開原】協和會開原縣本部、對於建國週間之行事、業經籌備就緒、茲爲發揚精神、作興民氣起見、特製就週間佩用之胸章多量、俾參加者佩帶胸前以昭盛典、刻已製畢、特令各分會長、速至該部請領云

華北鐵道愛護村
蒞嶺參觀農事場

【公主嶺】中華民國臨時政府、爲達成鐵道一元化之目的、特組織北支鐵道愛護村滿洲視察團、視察滿洲鐵道沿線以資借鏡該團一行二十名經代表日人法崎又藏氏率領之下、於本月二十六日午後蒞嶺、當在本埠河南同德旅館停泊一宿、於翌日早九時赴國立公主嶺農事試場參觀、於午後二時四十分始登車赴京云、

爲喚起禁烟思想
遍地貼標語

【開原】協和會縣本部、爲喚起阿片及麻藥癮者之斷禁思想起見、特於二月廿六日、於街頭巷尾、遍貼標語及壁畫、繽紛五色、最易引人注目、琳琅滿紙、尤易使人觸心、當收偉大效果其標語之警策者如次吸阿片如利刃刺膚、扎嗎啡似亂箭穿身、吸食阿片之結果、家敗人亡、

哈爾濱鐵道局舉行
從業員慰安工作
預定四月中旬開始慰問

【哈爾濱】哈爾濱鐵道局旅客係爲管內各沿線之從業員並鐵道愛護關係及各團體在去冬氣候嚴寒之期、不畏勞苦、完成執務精神、殊堪欽佩、爲慰安一般從業員起見、經協議結果、決定依例舉行之春季巡廻映畫班實施巡廻慰安工作共計劃大體協同福祉系員若干名、携帶映演機及宣傳畫慰安品等、分赴各驛同時並聯絡地方責任者參加、由映畫班員講演、以期奮勵一般職員熱誠職務、而達成鐵道報國之使命、預定於四月中旬慰問班開始出發赴各地慰問云云、

各地建國紀念日之行事

【哈爾濱】協和會哈爾濱地區本部爲慶祝三月一日我滿洲帝國建國第七周年紀念之良辰、基於滿洲建國精神、並奉戴日滿一德一心之聖旨、使各民族團結一致正眞精神、對處此非常時局、以期服時艱、共同努力向東亞建設新秩序途上邁進、爲期達成建國理想起見、除由本月二十七日至三月三日止期間內、實施建國周間、舉行各種行事外、並決定於三月一日建國節當日午前十時在南崗哈爾濱神社境內在全市各機關及各協和分會、義勇奉公隊、青年訓練所、國防婦人會、各學校團體及一般市民多數參加、舉行盛大慶祝式典、以資永久的紀念之意、茲將式典順序誌錄如左、

一、開會之詞（今吉總務科長）
一、國旗揭揚、（滿日兩國歌合唱）
一、帝宮遙拜
一、皇居遙拜
一、默禱（對建國英靈）
一、回鑾訓民詔書奉讀省本部長省本部副部長
一、賀辭市長市本部長
一、來賓祝辭日本帝國總領事田邊部隊長
一、社會事業功勞者表彰式
1、訓詞省長
二、表彰傳達滿洲國赤十字社濱江省支部長、哈爾濱社會事業聯合會會長
一、萬歲三唱（滿日兩國）
總領事省長
一、閉會之辭吉今總務科長

於閉會後由參加者全体分爲三班各手持國旗分赴道裡南崗道外三方面、展開熱烈遊行云云、

【公主嶺】懷德縣協和會縣本部、鑒於三月一日爲建國七週年紀念日、當於期前通知日滿各機關各學校各法團各分會長以及商民人等、於是日上午九時齊集於河北花園廣場以縣本部長爲中心隆重舉行、並定是日爲建國週間共實施要領一、動員範圍協和會各分會青年訓練所協和青少年團國防婦人會各學校共他各團體、二、開實施事項一、日滿國旗揭揚二、帝宮遙拜三、建國體操、以上三項於建國周間每日上午九時於各機關各學校實施之一克已日二月二十日鴉片斷禁運動之强化、張貼鴉片斷禁片自肅自戒、二、五洲日二月二十八日建康相談、午後二時至三時在滿鐵病院無料相談、三、精神作興日三月一日一紀念式典午前九時各機關各學校嚴肅舉行之、二、御容奉拜、三、慶祝大會、四、青少年團結成式、五、孝子節婦表彰式、六、建國英靈默禱、七參拜神社、四、國防日三月二日一、對日滿軍之感謝、二、傷病兵之慰問三、國防思想之普及徹底、五、富家强國建全生活日三月三日在河南道德會舉行之時餘、始散會云、

【蘇家屯】三月一日、爲滿洲國、建國七週年紀念之佳辰、當日街內各戶、均懸掛日滿國旗、由協和會、瀋陽縣本部主催、各分會、各學校及其他各團體總動員、於午前十時齊集本街神社前、隆重舉行慶祝紀念式典、同時並藉此吉期舉行縣下青少年團結成綜合式典、畢事、沿街遊行、歡呼之聲、塡塞街巷、並有龍燈秧歌以助喜興、極盛一時至午後三時餘、始散會云、

【開原】三月一日爲我滿洲建國七週年、普天同慶、到處有祝大會之開催、開原街之慶祝大會、於是日午前十時四十分、在開原神社前、於協和各分會、義勇奉公隊、青少年團、青年訓練所國防婦人會、學校、其他各團體等參加之下盛大舉行、於式後、依各團體之順列、遊行市內、詣忠魂碑前參拜云、

【旅順】於三月一日午前十一時、有日滿官櫪、同各學校生徒、會衆數千人、在公學堂院內、爲我滿洲帝國、第七週年、隆重舉行慶祝、紀念大會誌盛、是日也春節之際、天氣清和、官紳一同着席、二、潘會長開式辭、三爲日滿國旗揭揚、四對國旗嚴行敬禮、五同唱日滿國歌、六式辭、七、各長官祝辭、八、日滿兩國萬歲三呼、九爲閉會之辭、十同一時誌盛誼云、

□　□　□

電氣會社開催
定期株主會議

【開原】電氣株式會社、自開始業務以來、成績非常良好、茲迎創業廿五週年之紀念定於二月廿五日午后二時、開催定時株主會議、以報告昨年全年之業務及其他云、

稅捐局催家屋稅

【西安】西安縣稅捐局長于作霖、以人民家屋稅一項、自康德五年秋季業已規定、五年者各人民均繳納完竣、現在新舊曆年關已過、其六年度第一期者、經稅捐局開出通知書、該局人員挨戶遞達、俾早繳納以重國家稅收云、

安東正副縣長
視察舊年防務

【安東】安東宮縣長田中副縣長、蒞任以來對於縣下庶政、整備刷新極爲努力、現以舊曆年關在邇、對於街村防務重要、爲期治安確保地方之安全、對自衛團之陣容勢必整備、茲定於月之十八日起至十九日二日間縣長副縣長躬詣龍王廟湯山城鎮處實行自衞團檢閱並視察縣警察年末年始之任務云、

濱江省市縣旗開
第二日
弘報責任者會議

【哈爾濱】濱江省公署縣旗市警察廳弘報責任者連絡會議第二日、廿八日晨九時半、在省會議室開會、以各種議案爲中心、交換意見、其次實習十六公釐有聲電影機（宣傳用）司機下午四時閉會、

文教科長會議

【安東】省公署文教科於廿三廿四日兩日間關於初等教員待遇改善並初等學校統合計劃第二回初等學校教師檢定試驗師道學校二年生實習計劃等諸問題招集市縣教育關係科長舉行會議切實審議云、

星子警務廳長
日內出巡

【安東】省公署星子警務廳長爲初度巡視管下偕同荻原司法科長擬於廿六日出發至三月一日四日間巡視鳳城岫岩莊河三縣及訪問連山關大石橋云

三原街長榮轉
開催惜別筵會

【開原】開原街長三原時雄氏、贊同庶務課長眞崎正氏於行政移讓前、滿鐵地方事務所時代、迄開原街發展、頗著燦爛之功績、茲者二氏、將有某方面之榮轉、特由諸議會、商工公會、各區長、縣長廿日會、協和會、等發起、定於三月三日午后四時、假公會堂開催送別筵會、以爲二氏將來祝禱、而表示感激之意云、

商工公會開催
役員會議

【開原】開原商工公會、於二月廿七日午後二時、假公會堂樓上、召集一般役員、開催會議、其開會之趣旨、以報告五年度之決算、及六年度預算編成等問題、爲會議之中心云、

吉林稅務監督署
中止移往新京

【吉林】稅務監督署、以駐在吉林對於指揮各稅捐局之稅政、有不適中之虞去歲中央經濟部特存新京建築三層樓房爲稅務監督署佔用、嗣因所建之房屋另有他用、又兼吉林稅務署遷往新京亦有不便處甚多一方因無廳舍、一方因移京後對於吉林延吉等地須設出張所尙需若干經費、頃據稅界消息決定中止移往新京云、

警廳定期
捕殺野犬

【安東】宋東警察廳衛生科鑑及狂犬病之頻發、爲期防於未然及消滅計、會規定左記期間施行野犬捕殺、希飼犬諸戶於訂期中間務將犬牌繫留、否則以野犬論之、並如飼主無故不請領犬牌者即依畜犬取締規則第十四條規定懲罰云、

一、期間自二月二十四日起至三月七日十日間
一、時間每日上午十時起至午后四時

亞細亞公司
事業蒸蒸

【北鎭】縣亞細亞、煤油公司、經理、邢子臣、助手、王仲顯、二氏、蒞北數載、經營有道年獲厚利、微特此也、所有官紳士庶、方面無不融洽輿論翕然、足見該經理等、人品端方、辦理得法云、

交通會社於解氷時
在八區建築汽車庫

【哈爾濱】哈爾濱市交通會社大汽車股、現因鑑於馬家溝發電廠之大汽車庫窄狹不敷應用、並共建築已極不良、該股爲謀都市觀瞻上之美麗化決定於本年度解冰同時、以經費十萬圓、在道裡八區運動場附近處建築一擴大自動車庫、預定收容大汽車百輛、內中並設置修理工場及車體刷洗場、待該大汽車庫建築完備後、將現在馬家溝大汽車庫廢止、實施遷移新車庫云云、

漫畫

言過其實

羅大總統說〃我祇是沈默地實施這住宅建築計畫〃！然而手藝人(指美議會)却有些疑惑

一九三八年國際漫畫……美報

王中尉爲國殉職
石蘭隊長慨解義囊

【齊齊哈爾】本市石蘭隊長隸下、騎兵中尉王文哲於康德五年末、在嫩江某某高地、與匪接仗、奮勇當先、竟名譽殉職、石蘭部隊長、以該王中尉、現值青年、竟爲國捐軀、痛惜之餘、優以該中尉家道寒微、數口之實賴王中尉之贍養、其若可想而知、現國家雖然死亡恩賞金、但尚須時日、石蘭部隊長法救濟目前之遺族起見、除由石蘭部隊長慰解義囊外、該部同仁莫不踴躍捐助、而王文哲本籍大賚縣、更得隺縣長及副縣長以下之縣內紳商各界、無不熱誠捐助、共計捐助三百元左右、此款業經該遺族領去、若石蘭隊長者、見義勇爲、屬下者、更能愛護並至、詢一模範部隊長云、

實業股攷試僱員

【嫩江】本邑縣公署實業股、現因原有僱員、不足分配、特於本日（二十二日）、試驗採取臨時僱員五名、以資農業技術方面試用云、

爲東滿水產資源之開發
樹立水產三年計劃

【牡丹江】關於爲東滿振興工作、重要部門之牡丹江省內、水產事業、省公署由昨年度即積極的着手此資源開發、並開水產加工品之展覽即賣會、擴張販路、使市民對於淡水魚甚深認識外、並一面爲地方農民之福祉增進與漁業之組織的開發、特於寧安、虎林兩縣、新設漁業合作社、但今年度更與省開拓廳之新設同時全面的以水產資源開發爲目標、樹立水產物增產三年計劃、以預算百七十萬餘元當即由本年度實施

顧念綠化保持庶政

【北鎭】縣城廟街長、蕭午橋氏、爲顧念綠化、保持庶政起見、特於二月廿六日午前、派員馳赴萬紫山上、勘驗公植樹株、是否完健云、

皇恩浩蕩施藥施療

【開原】滿洲帝國協和會爲强化協和之精神、特規定建國週間之第一日（二月廿七日）爲五濟日、對於貧困病者、實施免費診察、實行施藥免俾使王道光輝、普及宇內、開原縣本部、特指定滿鐵開原醫院三光醫院、古川齒科醫院、等從是日午后二時起、迄四時止實行施藥與施療、併由各分會長發行施療券、使患者持券前往就醫云、

吉省確立弘報方針
設委員會普及宣傳

【吉林】省公署爲確立康德六年度全省弘報工作蒐集情形、宣達政情、諸般官民消息之聯絡、特在吉林省公署內設置弘報委員會、以各廳各報社國通支局爲中心、實行六年度弘報計劃、以三谷省次長爲省本部長、各廳派一員爲弘報員弘報本部、各縣旗設立縣弘報本部、在各縣所屬境內之村公所設立弘報支部、俾使蒐集情報、宣傳王道、發揚政情、必要時期組織映畫班、分途到各地宣傳此事業經具體遂行、康德六年度全省弘報計劃業經作成令各縣本部實施云、

川崎科長赴朝鮮觀光

【嫩江】吾邑庶務科長、川崎義雄氏、現因參加朝鮮視察、已於昨日（二十二日）帶同街公所岡崎先生、前往朝鮮視察、往返須三週間云、

何教員教授得法

【鐵驪】濱江省鐵驪縣、本城、女學校、教員、何慶珍、年將花信、係綏化縣人、生平以來、天資靈敏、學品兼優故對於女生、各班課程、教授合法、始致諸生、頗有心得、因之學風、日見進步、民氣頓然大開、若不該員、教育優良、訓蒙有素、曷克臻此、惟有何教員者、堪稱鐵邑、女師之冠、實不可多得云云、

配給分所攷取僱員

【嫩江】吾邑縣公署院內附設之滿洲種子嫩江配給分所現因事務日漸忙迫、原有僱員不足分配、現在攷取僱員五名以資配給種子各事宜、共姓名列左、王峻峰、王克聆、晏國棟、崔豪如、范芝泉、計五名、

鐵道準備收買交社中
市內汽車障碍多

【吉林】交通會社因爲係私人經營、財力人力均有困難致使運送市內旅客、太欠圓滑不但感於車輛少、乘坐困難即偶來一台乘者必達萬分擁擠升降困難、市民對於交通會社非難之聲日高、吉林鐵道局收買吉林交通會社、正在進行交涉中、然於此準備接收之際、該社市內大汽車、時在市內路側發生障碍、於是近日來市民以爲乘坐不便、多不利用、雖車不及十台往來乘者激減下全市人民正期待鐵道局接收後、大改善便利市內交通云、

道路標椿飭速修理

【海城】縣當局、因鑑於縣境道路標椿、諸多破壞不堪既屬有失標椿之設置之本旨、且又有碍觀瞻、對於從速修理、實爲刻不容緩之要務、現已通飭各街村着手從速修理云、

中學生實施勞作教育
掃除建國節會場

【齊齊哈爾】建國節將來臨、在龍沙公園普樂堂開催此盛大典禮、惟是該普樂堂前、因年前積雪甚多、舉行典禮時、諸多不便、故省署民生廳、乘此期間而實施學生之勞動作業、以掃除會場之開催共參加掃除之學生、爲省私立之中等學生、但限自願奉仕者、其參加之人數、達二百名之多由敎師二名指導、除雪之器具由學生方面自備、掃除之場所先由普樂堂起、後有餘者、更掃除神社及忠靈塔云、

區屯長服務
由縣制定規程

【海城】縣公署行政科、玆查各街村之區屯長、及牌長對於服務情形、多不徹底明瞭以致村務進行上、發生種種障碍、玆特制定、服務規程、刻已通飭各街村、轉飭所屬各區屯長、遵照辦理、以期進行村務、免生遺憾云、

狂犬徘徊街頭
咬傷通行五人

【哈爾濱】二十六日道裡埠頭區、忽發現狂犬一隻、咬傷通行中之滿日人五名、經緯警察署聞訊之下、爲防止狂犬傷害人、畜立即派員前往捕殺、待警員赶到時狂犬失踪、經警員搜查結果、於二十七日下午五時許該狂犬正在道裡中國三道街徘徊被警員發見、當即以棍棒將狂犬擊斃、送至馬家溝市立獸醫檢結果判明疑似狂犬病、惟被狂犬咬傷之日滿俄五人、幸受傷輕微、亦不至有于何等危險云云

面包內藏有海洛英
鮮人女子秘運落網

【哈爾濱】政府當局、自鴉片麻藥實施斷禁政策以來、全國各地一齊躍起對於鴉片麻藥取締極爲嚴厲、以致收有相當效果、而本市私煙館素稱林立、自經警察當局實施檢舉迄今、潔已斂跡、惟麻藥秘運者雖技術巧妙、花樣翻新、依未脫逃法網、數月前鴉片秘運者將鴉片秘藏於魚腹內、由哈市向北安鎭運送、將抵哈爾濱車站貨物係即被鐵路警護隊査出遂將犯人逮捕羈押、一時私運者聲息斷絕、不料於二十六日下午八時許又發現一妙齡女子藏運麻藥當在車站即將其捕獲茲將其經過情探錄如下、二十六日下午八時許哈爾濱車站二等候客室、有一身着滿服妙齡女子裝束時髦手持包裹一個、盤旋待客室內、當有路警劉刑事見其舉動不審、遂上前盤詰、該女子見狀益愈恂惶情知有異、遂將其帶至警護隊室加以檢擧結果、在包裹內有面包二個、乾硬不堪食用詳細檢査發現面包上有茶碗大小窟窿兩圓內中裝入價值百餘元之海洛英即供出名金順鮮人年二十五歲現住於一面坡、數日前特來哈秘運不諱、現正審訊中云云、

開警民懇談會

【義縣】義州警察署、鑑於準戰體制之下、官民自應一致團結、共克時艱、特於二月二十六日、假公會、招集各機關、法團、學校、街村、士紳等列席、經署長李文斗氏、講演、略謂當此非常時期、警民極應一體團結、以濟時艱、而結團之道、不外乎親民、爲警官者、以保民爲本、爲庶民者以守法爲先、相敬相愛、勿斯隔駭、然後警民團結、庶可根深蒂固、地方安謐、當可無虞云、

澡堂剪髮業興盛

【西安】西安縣城在東邊各縣已成爲商工業之區、自舊曆年以後、各大商號以及工商業者均作六七日長期休息、各商工各舖人士、乘休息時期、大多數往剪髮所、澡塘等處修飾沐浴、每至夜晚平康里多數爲鶯業工人、戲園內以商工業人士爲最多甚爲熱鬧云、

岩井科長榮轉
奉天省署事務官

【遼陽】縣公署庶務科長岩井、武信氏蒞遼任職僅六個月期間、對於任內一切事宜、均能措置裕如、成績尙佳、昨二十七日奉省公署電令、榮轉省署事務官、其經手事宜、即由山街村股長、春口宗男、暫行兼任庶務股長勤務云、

▲天氣已和暖

【北鎭】自入春以來舊曆正月間、氣候異常和暖、足徵王濟樂士之新氣象云、

鐘區運轉線新路延長
鐵路局舉行結成式

【遼陽】驛至城東、弓長嶺鑛區運轉線、收買民地延長至本溪安奉線、計劃建築工事、本年敷設新線、沿村愛護團、定於二月二十七日午后二時、在公會堂舉行結成式、是日由中村奉天建設局長、以下及主要村之愛護團長、分團長、軍部警護隊、縣公署、關係者等、共計到有百餘名參集、首讀開會之辭、次中村局長役員、依矚山村部隊長、黃縣長等之訓辭、伊藤鞍山部隊長之指示、中村局長之挨拶、祝電披露、藤井警護主任、對於愛護團關係說明後、團旗授與、代表者之答辭、並有土產紀念品贈給各團長、至五時始行閉會、中村局長當于福康里鴻運樓飯莊、備辦盛筵邀請各團長等、閑待懇談多時、均各興盡而散云、

建國節前之
克己日行事決定

【開原】協和會規定建國週間之第二日（二月廿八日）爲克已日、開原縣本部、對是日之行事、已決定大致如次、爲謀阿片斷禁運動之强化、各農村分會、開催座談會、爲徹底自肅自戒、勵行戒烟、有步行獎勵、貯蓄、國防獻金等之喚起云、

春江泉發生人命

【嫩江】一元復始、斗柄回寅、陽春烟景、又是春節時候矣、當此佳節、各商無不休業飲酒以資慶祝、吾嫩南街春江泉燒塘、夥友傅某（名未詳）年十八歲、因於元旦日、（初一）午餐、大飲其酒、以致其夜間失踪、不知去向、該號理、亦未尋覓、忽於初二日刻、有鄰童在附近南門外、現、醉後凍斃男子一名、知傅某乃報該澡塘、辦其善後宜、並由警署檢驗掩埋、飲者曷愼諸、

胡科長晝夜勤勞

【北鎭】縣、警務科長、胡鍾氏、勵精圖治、等情、迭前報、茲於舊曆年防期間、於地方治安、尤爲注意、每於上班前、下班後、則必乘爾車巡視城廟各分所並遊行示、以利地方而資防患於未

縣公署佈告
官馬投標出售

【北鎭】縣公署、庶務科佈告、現有官馬十匹、出售、如欲購者、屆期前往投標、可也、投標日期、二月廿八日上午十時、投標地點、大佛寺廣場、如欲購買者、幸勿失之交臂云、

山丸股長出張溝署

【北鎭】縣警務科山丸警務股長、於月之廿七日、午前七時許、乘汽車赴溝幫子警察署、參加警民懇談會、以便參加意見、而期警民協和、以利警政及地方前途云、

香坊又發生一幕慘殺
胡某頭部負重傷
手兒被捕慘殺原因仍不外酗海

【哈爾濱】香坊工兵街三十三號住戶苦力胡寶祥年五十三歲於二十六日下午九時許、正就寢時、突聞叩門聲音甚急、胡立即起床外出將門開放、不料忽有一暴漢進門後、未容分說、手持鐵斧照胡頭部連砍數斧、胡之頭部共受有斧傷八處、當即倒地不省人事、而兇犯見肇禍後、立即逃走、經鄰人發見、乃馳報告管之之香坊署、由司法主任以下全體署員、立即總出動、張佈警網、開始嚴格搜查、一方將受瀕死重傷之胡某送至市立醫院救治、因傷勢太重生命頗爲危險、於二十七日午前一時經警察當局嚴密搜查結果、已將在三棵樹附近徘徊之兇犯逮捕、經審訊犯人名王兆祥年四十歲、海倫縣人共行兇動機、大致起於被害人胡某之女胡玉蘭年二十三歲身上、仍因醋海關係、至於詳細內容當局正在審訊中、容訪再誌云、

在正月初八日
玉皇廟將開幕

【北鎭】城東、南玉皇廟、於正月初八日、又將開幕、前往焚香者、定有人在云、

中等學校開催懇談會

【齊齊哈爾】本市各中等學校、現已開校、開於一切應進行之事宜、實有討論之必要、故省署民生廳文教科、於昨午後一時、假民生廳長室開催中等學校之懇談會、商議進行之一切事宜云

最近油盤溝地方
時有大批野猪出沒

【安東】縣管內鐵甲房身村、油盤溝地方、森林茂密、致久未經獵的野猪時常大邦出沒、而致農作物被害極大、經農民之申請、爲允其要望、擬於二月下旬希望狩獵家〃數參加、實施狩猪之壯擧云、

縣教育股新委教師

【嫩江】本邑縣公署教育股前爲增加學級請省方派員早誌前報現因已屆開學之期由省文教科派來男女教師五名茲將姓吳永明、山長福、以上男教師三名、劉俊卿、呂秀容、汪惠民以上女教師三名、

吉林商工公會
展覽會員名簿

【吉林】商工公會康德五年度會員名簿、依商工公會之規定每年度終了時會員名簿實行展覽、本年度展覽期間經商工公會公告、由二月二十七日起至三月六日止將會員名簿實行展覽、在商工公會內會議室中陳列任人展覽云、

新マツダランプ

天威牌

（二重螺旋纖條）

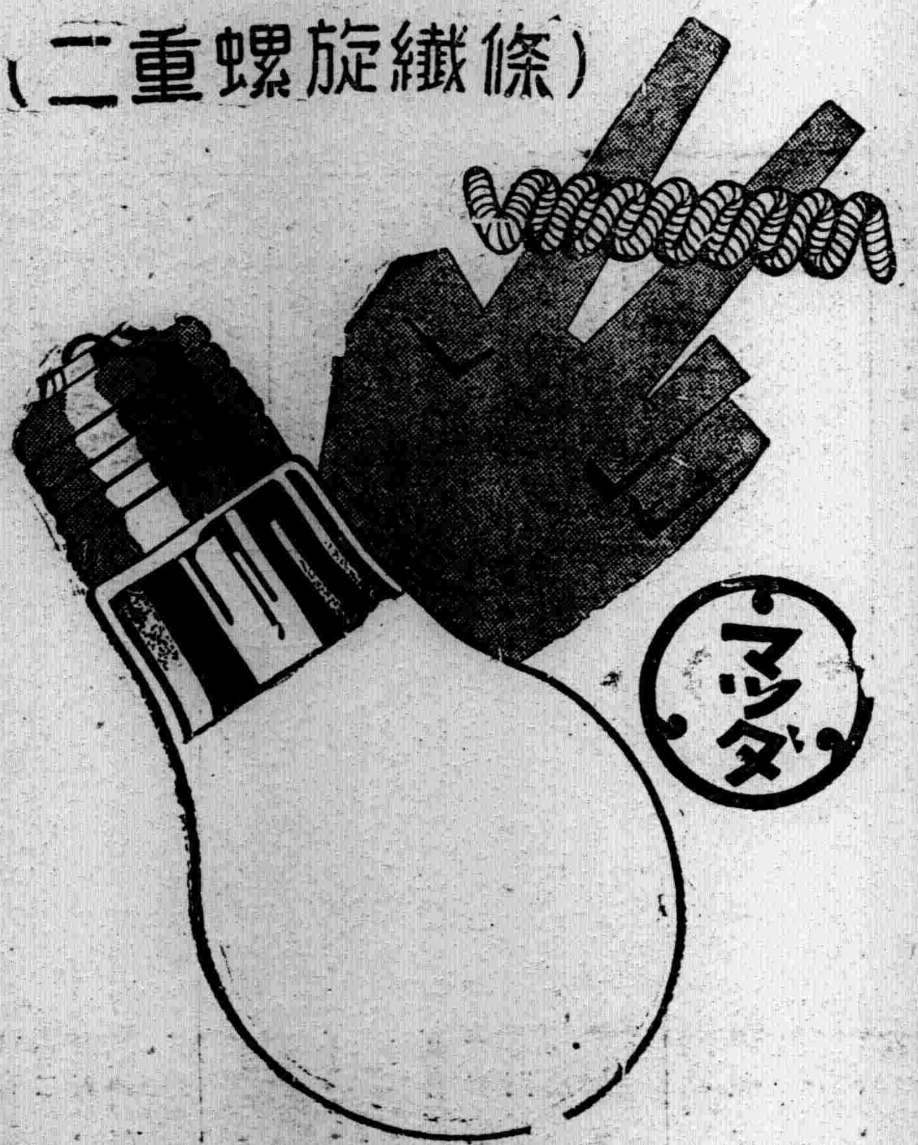

最新型天威牌電泡

二層捲線的電泡

同量電力增光二成

製造廠

滿洲東京電氣株式會社

裝璜精巧　運用靈便

機構堅牢　價格低廉

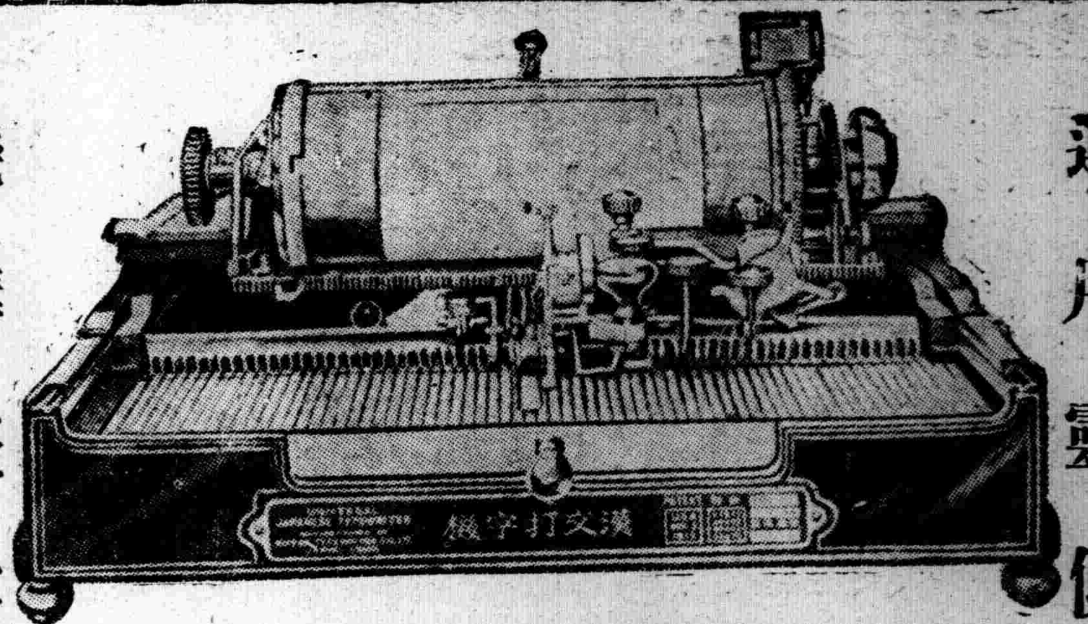

縱橫自在 漢文打字機 日文歐文併用

現代事務室中之大問題

時代演進、事務繁增各種事業之競爭、亦日加劇烈、舉凡公文信件之傳遞記錄要以敏捷明瞭、方不致步人後塵、惟是舊日之人工繕寫其能率之微弱、乃成今日事務上一大問題焉且漢文字體繁異果秉筆濡毫一點一畫濡之繕寫求其字瑞行整已非易致再冀敏捷決非可能今欲達此目的舍用**漢文打字機**即爲解決此問題之利器也外別無途徑敝公司創製之最新式漢文打字機本機構造堅固完備動作靈敏適用與西文打字機其同等功用

購買一架陳列廳前生輝滿室置諸案頭便利非常徒爲裝飾之品誠文明之利器也一架能代三名書記並每分鐘打五十餘字近來各官廳機關銀行會社商會學堂文人學士購用者紛至沓來如蒙光臨不勝歡迎之至

本公司現有專門打字員待聘如有需用此項人材者請與本公司接洽可也

◇漢日歐文併用打字機之特徵◇

一、構造堅固經久耐用

二、長短捲紙筒能隨時任意撤換

三、縱橫打字俱備

四、橫打字時若欲退回原位置備有戻鈕按之即得

五、縱橫打字之間隔及插入日文歐文或數目字等均可隨意變換

六、打字時可隨意畫線

七、打字位置極爲準確自動進行無反動外錯之弊打字速度極快

八、機構鋼字文字盤等均極堅固可保永久使用

漢文打字機製造公司

本社　東京

支店　大連市山縣通一〇五

代理店

青島　堂邑路　丸古洋行

營口　東二道街　岳南公司

撫順　乃木町三　岳南公司

安東　市場通七丁目　中原商店

出張所

新京　朝日通八一

奉天　千代田通三五

鞍山　北二條町八

哈爾濱　中國九道街七

天津　日租界福島街

吉林　南大路二五九

天光電影院

大西關大街路北六三號

兩院全時開映

亞洲電影院

小西關電車路南

聲噪一時四五花洞 京劇搬上銀幕！

紅極一時電影明星 別開生面串演！

全部古裝京調 皮簧對白對唱

兩部新片合映處女貢獻

春節佈滿新氣象○銀壇遍灑喜劇聲

聯合演出：童月娟　袁美雲　陳燕燕　顧蘭君　韓蘭根　洪警鈴　關宏達　葛福榮　章志直　殷秀岑

—眞武大郎陽穀縣尋親—

—假潘金蓮五花洞顯形—

機會無多　請駕早臨　概不留座　諸請原諒

回潘　金蓮

同時開映

燕趙武術團

全上海滑稽明星展覽大會

韓蘭根——大力士

劉繼羣——鋼絲行路

尤光照——草裙舞

葛福榮——草裙舞

殷秀岑——草裙舞

章志直——滑稽

王先生 王太太……大打出手

兩部新華影業公司特殊攝製有聲對白對唱喜劇

開映時間……循環開映

每日由午前九時半起至午後十一時止

日期

三月　二日　三日　四日　五日　六日

古曆

正月　十二日　十三日　十四日　十五日　十六日

經濟與產業

滿洲國新制度量衡實施與現代社會生活及メートル法

近代生活上必要之メートル計量器、爲瓦斯、水道電氣之計量、該三器、係各家庭悉設置之計量器、故要常識的認識

▲瓦斯米

瓦斯米卽爲瓦斯會社一般家庭供給之瓦斯料金計算之起見、家庭消費之瓦斯容積自動的表示之機械、一般家庭使用之瓦斯メートル之指針板、如左揭數字記入之文字板有五個（上部一、下部四）、上部之文字板指針一廻轉之時、表示〇、〇五立方米之通過量、該指針爲メートル試驗用、消費量、以下揭指針爲計算、卽該文字板之表示如左、

右揭者一一區間爲立方米之量、全廻轉之時達十立方米

第二針　第一表示接全廻轉之時、第三指針進一目

第三針　一目百立方米第二針全廻轉之場合進一區

第四針　一目千立方米

故揭出數字由左端爲讀了、依前揭二圖之場合第一圖（全月消費）第二圖（本月消費）

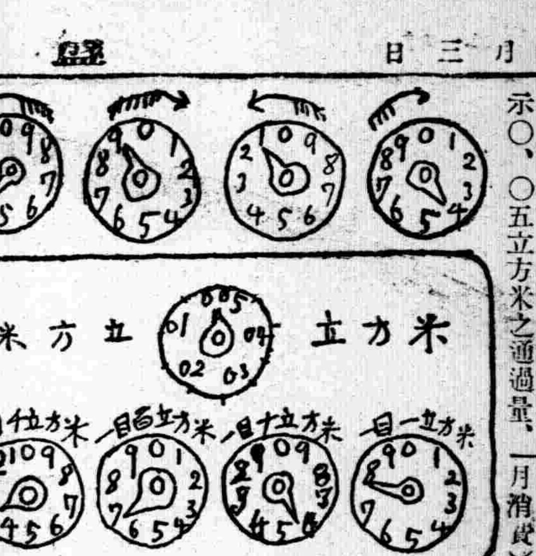

瓦斯メートル之例

上圖之消費額一3914立方米（今月）
下圖之消費額一3658立方米（先月）

差額一個月需實際量256立方米

3914—3658＝256
則爲二百五十六立方米

▲水量計

水量計、水道業者、對一般家庭供給水料計算上、家庭消費之水量容積爲自動的表示之機械、卽如左圖、圓形內文字盤有四、中央大針一廻轉爲百立、大針一廻轉之時、一目千立（右端）之文字板爲一進、一廻轉之時達一立方米（千立）于同時一目一立方米、（〇一一Ⅱ一）者爲一區一進、一定期間消費量以每月指示量之差額爲揭出、圖之場合表示五七四立方米五五〇立點

水量メートル

574立方米550立之場合
一立以上之指針0—1＝1　0—1＝10　0—1＝100
一立以下之指針0—1＝100L及大針

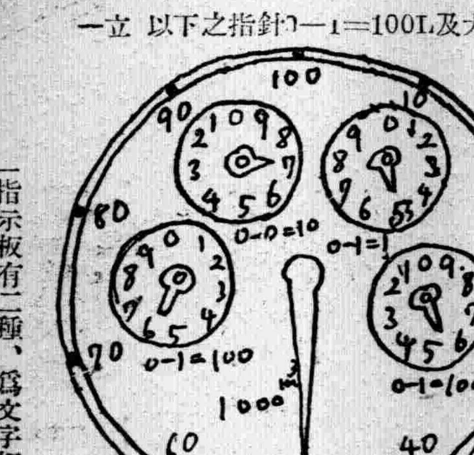

▲電氣計量器

電燈會社對各電氣需要者消費電量計算、依電氣メートル一般家庭使用之電氣メートル指示板有二種、爲文字板者及數字計算之者、電量之計算指示如左

右端指針（一目爲一キロワット時、指針一廻轉之時爲一キロワット時、于同時次揭指針爲一進、總數量指示爲△千△百△十△キロワット

電氣計量器器裝置、依圓盤之廻轉、以五千回轉爲一キロワット　今日使用之電量計有頗多種類、今次家庭計量展表示者如左、

△單相換算電力計、

ゼネラル　一〇〇V｜一〇A
シーメンス　一〇〇V｜五A
富士電機FW三〇｜一〇〇V
三AV　一〇〇V三A
東京電氣　一〇〇V五A
三菱電氣MA　一〇〇五A
東京電氣一｜四G　一〇〇V｜五A
サンカモ製　一〇〇V五A
橫河製　一〇〇V五A
シーメンスルー　三一〇〇V三A
ランデス製一〇〇V一Aアル
ケス社製JC　一〇〇V三A
アンタ製H製　一〇〇V5A
サニメニス　一〇〇V一A
サメンスS｜二型二〇〇V

電氣メートル

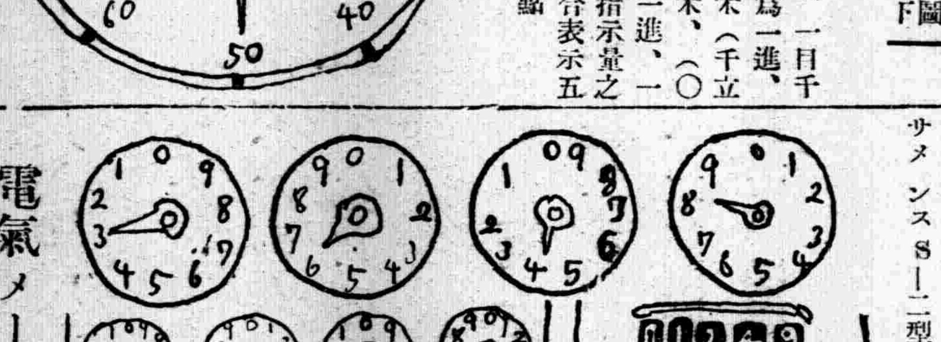

上圖
（下）二六四八（本月分）
（上）二三七六（先月分）
差額　二七二

關於製材之斡旋
林野局當局之說明

【新京】產業部林野局、先日發表之康德六年度木材需給調整及價格統制實施要領、謂『適當斡旋民間製材業者、將其所需原木出賣與該當製材者、而使其製材者依特定製材價額（斡旋價額）對於該當需要處所供給之、但官林材不由林野局向製材者直接之斡旋、將該當所需原材出賣於滿洲林業株式會社、由滿洲林業株式會社作製材者之斡旋』該局本此趣旨、於二月二十五日對於全滿製材業者一致施行、關每月之製材餘力調查共製材斡旋之方法、該局今特說明如下、

一、對於木材需要者、於原木配給量決定統制時調查有無希望製材之斡旋『參照（次載一）製材斡旋申入書』

二、於林野局整備製材斡旋希望數量及其他與原案『（次載二）製材餘力申告書』對照計畫、

三、製材之斡旋、隨同林野局之計畫、於滿業行之、由滿林對於製材業者交涉以分給之原木是否製材、

四、製材業者、欲承諸製材時、經滿林對於該木材需要者就共製品所需量規定價格、

五、以下之交涉完竣時、滿林對該製材業者將原木以林野局所定之國家規制價格出賣之、此時爲謀交貨迅速起見、依銀行保證或信權讓渡等方法、得爲原木代金支付之延期施之、但因日期關係、限本月（三月）於林野局直接施行之、其未送達申告書之製材業者可於主管營林署或木材同業組合長處索取申告書申告之可也云云、

沖橫川兩志士記念碑除幕式
二十八日盛大舉行

【喀喇沁右旗二十八日電】前於喀喇沁右旗以一千五百圓建立中之沖橫川兩志士記念碑近已趕立完成故卜於去二月二十八日自午后一時於熱河省長代理〇〇部隊長以下官民等參加之下舉行盛大除幕禮、共碑文系當時於該地助志士一行之女傑教育家川原操女士揮感激之筆云、

鑛土技術員協會第一次總會

【新京】滿洲鑛工技術員協會、自廿八日午後二時、於日滿軍人會館、開催第一回定時總會、決定本年度事業計畫、共後配賦及本年度並寄附金之協議定欵決定之件、依都合爲撤回、次附議役員選任之件共結果爲一任議長椎名鑛工司長會費寄附金配賦及事業計畫如左、

▲會費寄附金配賦

會費及寄附金全額定二百二萬八千圓、會員四十五社分類定四級各級之可配賦如左（單位千圓）

	會費	寄附金	計
特級	五〇	四〇〇	四五〇
一級	一〇	一〇〇	一一〇
二級	三	二〇	二三
三級	一	二	三

再說本年度之收入右以外滿洲國政府補助金三百萬圓委託有養成收入廿五萬圓

▲事業計畫

一、養成所設置設奉天及安東養成所、奉天技術員（中學生一學年）收容技術工（高等小學生二年）各三百人安東收容技術員三百人爲右所要費用建設費奉大百廿四萬四千圓、安東六十三萬八千圓、又經費奉天廿三萬參圓、安東十二萬餘圓爲計上、

滿洲石油定時株主總會

【新京】滿洲石油株式會社二十八日午後二時於大和旅館開催第六回定時株主總會、承認康德五年度之營業報告書貸借對照表、財產目錄並損益計算書利益金處分之件（紅利年七分据置）爲附議決定、次理事阿郎吟次郎、監事星野龍男兩氏滿期之任及共後任理事大塚俊雄監事石橋東洋雄兩氏爲選任決定損益計算書及利益金處分如左、

損益計算書（單位千圓）

本期收入高	三五、六七八
本期支出高	三三、一八三
差引本期純利益金	二、四九四
本期利益金	二、四九四
前期滾存金	七九五
合計	三、二九〇

共處分內容如左

法定公積金	三五〇
別途積金	五〇〇
重役賞與金	六〇
就業員退職慰勞準備金	一〇〇
株主紅利（年六分之率）	

大連特產狀況

【大連】今朝之大豆、因內地跌日商油房之買意强、開市以來呈上漲、其後對統制注、由某方面有反對說勢油之强調好感現行及定期呈示大價

△豆餅　因日本內地餅歡調、爲呆滯、共後因日商收買呈緊漲

△豆油　外商邦商有南華帮之有力收買呈昂漲

二月下旬之對外貿易

【東京】大藏省發表二月下旬對外貿易概算如左【單位千圓】

輸出	七八、八三六
輸入	七二、九八一
出超	五、八五五

初老衰弱

主治
疲勞倦怠
失眠頭痛
眩暈腰痛
肢端知覺異常
記憶不良
精力減退
眼精疲勞等
初老期衰弱諸症

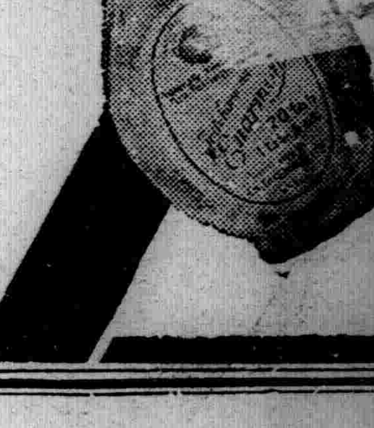

男性荷爾萌

英男兒萌（エナルモン）

英男兒萌爲近代最進步之强力男性荷爾萌、用於初老衰弱之人、得改良上述一般症狀、亢進新陳代謝而使病者精神上及肉體上俱見活潑。又本劑應用於青年及中年期之性的神經衰弱・遺精等々、亦莫不有效。

英男兒萌之特徵

一、本劑自青年男尿提鍊而得。

二、各製品均經嚴定効力單位。

本劑有片劑及注射劑兩種。（詳細仿單備索即寄）

株式會社　武田長兵衛商店
總行　日本大阪市東區道修町
支店　奉天市春日町十三番地

各大藥房均有出售

大連汽船出帆

◇開往天津
▲長平丸　不客載每月七回
◇往青島上海
▲大連丸　三月四日
▲青島丸　三月六日
◇開往基隆高雄
▲山東丸　月　日
一、上海航路上午十一時開船改爲正午
一、台灣航路下午四時開始爲同五時
芝罘威海衛清津雄基
船票發售處
日本國際觀光局奉天支局
大和旅館出張所

阿波共同汽船

◇開往芝罘
▲十八共同丸　三月八日
◇開往天津仁川鎮南浦
▲神功丸　三月三日
◇開往天津
▲第三壽丸　三月七日
◇開往芝罘威海衛青島
▲利通丸　三月四日
哈爾濱新京各地日本觀光局
城內分所電三｜四六一二
阿波共同汽船會社
電話二五〇〇一番

敝社廣告事務請通用
電話二｜一〇二二一番

患早洩病者必確實効果
防止早洩藥
性美膏（外用）（一圓二圓）
精力減退之人必備
回春藥
桃夢（一圓二角三圓）
加茂町十六番地
木村商行

藝声書店出版新書

各埠書局均有代售　奉天城內瀋陽縣胡同

姜容樵著	顧明道著	各界適用	新歌選本
當代最近十年來實事武俠小說 武俠奇人傳 全書六冊 每冊三角 郵費三分	長篇哀艷小說 新愁舊恨 全書一冊 每冊三角 郵費四分	現代社會新式體材青年問題 青年書信 全書一冊 每冊六角 郵費六分	最近電影新歌 花開花落 全書一冊 每冊大實價三角 郵費三分
周瘦鵑著	張儒儀著	巴金著	張資平著
最近偵探小說 七心奇案 全書一冊 每冊三角 郵費三分	上海最近奇案 飛來帕 全書一冊 每冊二角 郵費三分	長篇愛情創作 春天的落葉 全書一冊 每冊三角 郵費三分	長篇愛情創作 姊夫 全書一冊 每冊三角 郵費三分

郵票印花十足通用二分爲限另號掛加八分否則寄失不負責任

日華大字典

服部操先生著
內外出版印刷株式會社發兌
漢字總索引附
日華辭典中之最高權威
日語六萬語大集錄
袖珍本排爲三段　總頁數千三百頁
定價三圓五角　郵費一角四分
本社批發

學生自習大模範辭典

熊田傳一郎
小野康治　先生著
東京大阪驥々堂發兌
驚異的廉價版
六開本一〇〇〇頁精印的插圖充滿
定價一圓　郵費一角四分
本社批發

日語研究社編

模範日語辭典　漢字索引　袖珍本五百頁　定價一圓三角　郵費一角
日華熟語辭彙　原文對照　袖珍本二百頁　定價一圓　郵費一角
日本現代新語辭典　袖珍本五百頁　定價二圓　郵費一角

滿洲圖書文具株式會社　滿洲總批發處
奉天市大和區千代田通四〇番地
電話⑧五四九四　七九四七
振替　新京四九六二五四

君如貧血衰弱
喝了此酒
就能恢復已往
的强壯！

補血强壯

赤玉牌葡萄酒

百杯健康
千杯延年

11

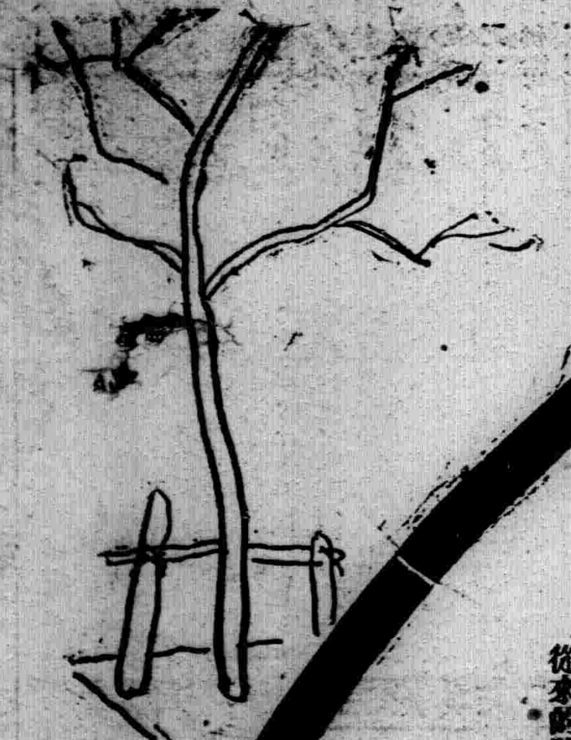

若素

去病益壽　整腸補血

寒威逼人！小心呼吸器和腸胃

天寒地凍、滴水成冰、在這個時候、胃腸機能即見減退、腸胃諸病變成慢性、身體衰弱、抵抗力減退、結果疾病蔓延至全身。寒冷又侵傷鼻、咽喉、氣管、肺等呼吸器。呼吸器孱弱的人、爲防寒傷或帶衛生口袋、或加衣保暖、亦所不免。但是身體如少抵抗力則此種外面的防衞無補於事。反之祇有强力的抵抗力、則寒威如何嚴重亦不足爲憂。更進一步說、寒冷的刺戟、反倒有益於治療、所以與其講求消極方法、不如設計積極的鬪病術、常用「若素」以期體質之改善。在此意味之下、嚴寒時節、可說是治肺的良好時期。

加强吞菌力量

人如服用「若素」、則因其醫學上所謂非特異性刺戟、有使體內白血球增殖的功効、白血球具有吞食病菌的性能、乃人所共知。原來結核菌着以蠟衣好像堡內的敵人一般、但在「若素」內有一種酵素、名叫理帕宰、性能融解蠟質、而使病菌變爲裸身、所以白血球的吞菌効果遽加倍徙、肺內的病菌勢力隨之大減止咳化痰藥雖看暫効、然連用之則隨伴不良的反應。「若素」則和此種對症藥完全不同、確有拔本塞源摧挫病勢的偉力。

維他命的併用

據醫師的臨床體驗云、維他命甲、丁、乙等因爲具有互助奏効的性能、所以與其分別投與、不如同時投給爲佳、「若素」所含有的維他命、其中以乙種爲最多、而以甲丁次之、此外胸基酸、鈣等亦不爲少量、所以如服用「若素」、則營養自然可以改善、潮熱盜汗均止、神氣爽快、體量增加、而使弱體早日復元、從來的腺病體質、變成健全的體質。

腸胃加答兒

因受冷而起的腸胃加答兒或腹瀉、除加衣保暖外、常用「若素」則更可獲得美善的效果、就是掃清有害物質、殺滅腸內的腐敗菌、挽救胃腸粘膜、使恢復健常的狀態、結果頻數的腹瀉自然歸復正常便。

消化不良症

貪飲貪食、是消化不良的主因、一般人對於消化不良症、慣用地阿斯他宰（麥芽酵素）。但此種酵素、不過有消化澱粉一物的作用。「若素」裡含有消化澱粉、脂肪、蛋白上不可缺少的酵素、所以如服用本劑則有助長消化、解消惡心、促進食慾之功効。

常習便秘

對於常習便秘、有根本救治的功効。而且不伴可厭的副作用、連用亦不成習慣的、實爲「若素」主要藥効的一種。

「若素」對於腸胃病的効果、乃以複合黑菲菌特有的强力細胞更生作用爲中心、而展開。因爲腸胃粘膜、膵內消化液分泌腺、全是由細胞構成、「若素」如上記、具有賦給衰弱細胞活力的功効、所以無論急性慢性腸胃病均可救治。

藥價低廉

粉末三十日量　錠劑三百片裝　一元六角

十歲前後者約四十日量、五歲前後者約五十日量、三歲前後者約六十日量

股份有限公司　若素本舖榮養與育兒之會

東京・大阪・奉天・天津・上海

「若素」絕無代用藥

原來、名藥之旁、類藥叢生、勢所難免、『若素』何獨不然、最近世間有諸種類藥繁多、藥房之中、亦有聲稱藥効無異、『若素』、勸客代用、以謀市利者、爲數不少、雖然、於『若素』絕對不能有可以代用之類藥、蓋『若素』係由數百種黑非菌中選用醫藥價值最高之一種、經特殊完備之設備、依專賣特許之方法製成、而其藥効有獨到之特徵、不言可知、則雖有市井所謂類似藥、作如何之宣傳、亦不値識者一噱也。尙希賜購諸位、不爲此蠱所欺則幸甚矣。